京城日報 夕刊 七月四日(水)
發行所 京城太平通一丁目 合資會社 京城日報社

エフケー自轉車 FK 販賣所 各地自轉車店

青天白日旗で大廣場も埋まる

軍隊や民衆の大歡迎

眞に劇的だつた蔣介石氏の入京

【北京三日發電】國民革命軍總司令蔣介石氏が三日午前七時入京したことは既報したが一蹴して天下の半ばを占め再戰し全支を統一した蔣介石氏歡迎の光景は民衆的にして熱狂的な眞に劇的そのものであつた、(既報)特別列車がプラツトホームにつき蔣介石氏が宋美齢夫人と共に列車より降り立つと、文武百官を初め各首府の代表一時に殺到し、蔣氏はこれ等の人々に一々握手の禮を交した後自動車を驅つて京津衞戍總司令部に向つた、此時驛頭の大廣場は軍隊及び歡迎の民衆や青天白日旗で文字通りに埋まり電車通りは一時通行を停止する大賑ひを呈した(寫眞は蔣介石氏)

北平政治分會 五日成立式を擧げる

【北京三日發電】北平政治分會は閻錫山氏臨時首席の下に五日成立式を擧行するに決定した、これは全國民の辦公處として北支の最高政務を處理するもので委員十三名中半數の委員は在京してゐる

馮玉祥氏も北上

【北京三日發電】馮玉祥氏は國民政府會議参加のため明日北上すとの電報を三日夜政府各機關に寄せた

一週間後保定會議に出席 入京した蔣介石氏

一般は寧ろ之に期待する

【北京三日發電】蔣介石の在京豫定は約々一週間後で、四日提文の靈櫬をまつり後弁公館への組織を受け、六日よりいはゆる巨頭會議をひらき議殿の討議をなし、その閻某南公使の招宴に臨み一方北京市民の大々的歡迎に列して十日頃保定に赴く豫定で、同地において更に巨頭と會議を繼續することゝなつてゐる、一般は寧ろこの保定會議に期待をかけ重要性を認めて來た

延期か 委員の出席不充分のため

執監全體會議

【上海三日發電】七月十五日より南京に開かれる豫定の第五次中央執監全體會議は委員出席不充分の爲延期の模様であるが、中央監察委員蔡元培、于右任、丁惟汾諸氏は内外各地に散在の委員に對し出席催促の電報を發した、中には延期説を見せられる者もありこの點は注目されてゐる

上海行は挨拶のため 王正廷氏語る

【南京三日發電】國民政府外交部長王正廷氏は三日上海より歸京したが氏は記者團との會見において左の如く語る

今次の上海行は十八ヶ國領事に對し既に挨拶に行つたまでで別

に重要な意味はない濟南事件に就ては日本矢田總領事と非公式に意見の交換をした、又不平等條約の撤廢改正に就ては各國に向つて諒解を求むる一方極力準備の歩を進めてゐる、現在條約の滿期とならぬのは英、米、佛、瑞西の四ヶ國だが、期限滿了後は滿足なる解決を見得ると信じてゐる、尚各國へ派遣の公使の費用は毎月十五萬元宛負擔支出することにした

濟南事件交渉の用意は充分 周第一司長語る

【上海三日發電】國民政府外交部周第一司長の來滬は命同濟交渉を助けて矢田總領事と濟南事件交渉を行ふやう王正廷氏からの命令を受けたものだと傳へられてゐるが在國熱を否認し家族を出迎へに來たと稱してゐるなほ氏は濟南事件交渉につき左の如く語つてゐる

濟南事件交渉は何時開始されても良いやう充分用意は出來てゐる

李王殿下とアムンゼン大佐

李王殿下は御外遊中昨年十一月十四日ノールウエー首都オスロにおいて、今回壯烈な殉職的死を遂げたりと傳へらるゝアムンゼン大佐と御會見あらせられ同地極地博物館において記念の撮影を遊ばされた、寫眞はその際の貴き記念品である(特に篠田次官より貸下を受く)――左から二番目ア大佐

河北省 政府正式に成立

【天津四日發電】商震氏を首席とする河北省政府は四日午後一時天津警備司令部内にて正式に成立することゝなつた

兩陛下 皇太后陛下御訪問

【東京電話】天皇、皇后兩陛下は四日午後二時皇太后陛下を御訪問、午後四時還幸啓あらせられた

外交策は從前通り 獨新首相の宣言

【ベルリン三日發電】ドイツ新内閣の國務總理ミユラー氏以下全閣員は本日はじめて國會に臨んだがミユラー氏は國會で宣言書を朗讀し左の如く述べた

新内閣は前内閣の外交政策を踏襲し米國提案の不戰條約には保留條項を附せずして承認する、賠償金問題は速に總額を決定して解決をつけたい、政府は列國との平和的關係に入る決意を持つてゐる

山階兩宮殿下 御降下可決

定例樞府本會議

【東京電話】四日樞府定例本會議は午前十時から赤坂離宮に開會

一、山階宮藤麿王、同萩麿王兩殿下臣籍降下に關する件

を附議し、滿場異議なく可決し、次いで大正十四年御諮詢あり委員附託となつたまゝ審議を延期して今春四月となりはじめて審查委員會を開いた國際勞働會議七條約案中左の如く採否を決定した

(可決三件)

一、職務的疾病に關する勞働者保障に關する條約案

一、內外人勞働者待遇に關する條約案

一、移民監督簡單化に關する條約案

(否決四件)

一、勞働者災害保障條約案

一、パン製造業夜業制限條約案

一、海員雇入契約に關する條約案

一、海員送還規定に關する條約案

なほ樞府本會議は十一日の會議を以つて暑中休暇に入るはずである

主計局の意向では節約八億圓

本月中旬迄に具體案を決定

【東京電話】大藏省主計局では三日省内に會議を開き、明年度豫算の財源捻出のために行ふ既定經費の節約に關する協議を行つた結果各省概算查定の都合もあり本月中旬までは具體案を決定することゝなつたが、主計局の意向は節約額の總額は大體八億圓とし、これにより各省に對しては約五、六千萬圓を目標に節約を行ひ、これを各省新規要求中削減なるものに振向ける方針であると

關東廳	一、〇〇〇
樺太廳	二、〇〇〇
鐵道	八〇、〇〇〇

であり明年度において新規事業に充當すべき財源僅少につき臨時に二億圓以上の公債計畫をたつべしとの意見に對し三土藏相は斷然これを認めない意向である

海軍の新規要求中 教育關係の分

【東京電話】明年度海軍豫算新規要求總額は五千八百萬圓に上るがその内教育に關する額なるものは

一、思想善導に關する經費

一、飛行豫科練習生として滿十六歲の幼年兵五十名乃至百名を嚴密な適性檢査に依り採用するもの

等である

皇室豫算も緊縮方針 一千七百萬圓位

【昭和四年度皇室豫算は目下編成中であるが、一般財界不況のためこれが影響を受け大緊縮方針を取り總額約一千七百萬圓の見込みである

明年度の減債基金 七千三百萬圓

【東京電話】三日の大藏省議によつて決定されたる明年度の減債基金繰入總額は七千三百萬圓にして内普通會計繰入額千二百五十萬圓、特別會計による繰入額六千六十余萬圓である

臨時公債二億圓發行主張 藏相は斷然反對

【東京電話】昭和三年度不成立豫算における公債計畫は一億九千八百余萬圓にして(單位千圓)

一般	九一、八二五
朝鮮總督府	一九、〇〇〇
臺灣總督府	五、〇〇〇

郵便貯金も結局利下げか

大藏省内一部反對あるも結局民間銀行と共に

【東京電話】昨今金融界の情勢に照し民間金融業者間には郵便貯金利下げの要望が相當盛んに唱へられてゐるが、右につき大藏省でも省内の意向は、

一、郵貯の減少は社會政策實行を困難ならしむ

二、郵貯利下げは其の庶民金融機關たる職能に鑑みて庶民階級の不利である

等の理由で利下に反對してゐるが一方

一、郵貯の利下に伴つて一般の預金利下の前提たらしむべし

二、利下に依り郵貯の激減を來す懼は殆んどなし

として郵貯利下に贊成の意見もあり、遞信當局にても利下の必要を感じてゐる模樣であるから、結局民間銀行の利下と殆ど同時に實現するものと見らるゝに至つた

關釜海底線障害

釜山下關間電信線は三日來釜山間に故障を生じ不通となつたが下關廈原間電信線を切換代用して通信には支障なしと

地方財政整理

澤村荒次郎氏を囑託として根本的に調査する

總督府では過般來地方制度および地方財政の調査に著手し大いにその整頓を期さんとしてゐる、地方制度中面制、府制、學校組合、學校費等の調査研究は一通り終了したのでこの基礎案によつて今後地方制度に幾分の改正を加へられる模様であるが一方財政方面の調査は今後に殘されてゐるので總督府地方課では現職員の外地方財政に明るい人物を物色中であつたが、過般退官した釜山府尹澤村荒次郎氏を囑託として雇ひ入れ專らこれに當たらしめることゝなつた、これがため稅制整理に伴ひ國稅に個人所得稅が創設される場合、學校組合および學校費の立場その他地方財政中幾多の問題になつてゐるもの、根本的整理の方策が樹立されるさうである

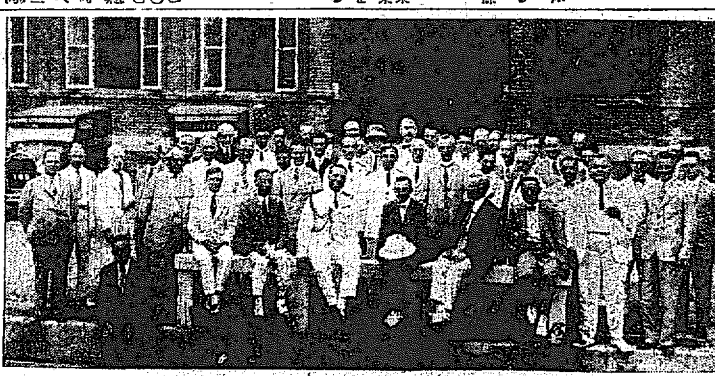

ソール倶樂部の米國獨立祭祝賀

四日午後十二時半ソール倶樂部の米人會員は米國獨立祭を記念せんがため同會員全部並に折柄仁川碇泊中の米國派遣艦隊司令官以下將校を同倶樂部に招待して祝杯を擧げた

鐵道局益金 前年より百十萬圓增收を計上

而してこれ以上百萬圓儲けたいと 大村鐵道局長豫算に就て語る

鐵道局來年度豫算について大村鐵道局長は左の如く語つた

豫算編成の目標はもとより益金の增收にあるが、三年度益金は一千二百四十萬圓(營業收入四千二百四萬圓、營業費二千九百六十萬圓)で二年度に比し約六十萬圓の增收であるが、四年度益金は一千三百五十萬圓(營業收入四千五百萬圓、營業費三千百五十萬圓)と計上してゐるが、この百十萬圓の增收は自然增收(年約六パーセント)と新線の延長によるもので、當局ではなほこれ以上に百萬圓以上の增收を圖り公債利子に充てたいと思ふてゐる。

新事業

は新線の延長開通約八十三哩で圖們線約四十哩、東海岸線約二十哩、平元線約十五哩、咸鏡線引込線約八哩である、買收は圖們線二十五哩の買收は豫定より一年早く繰り上げて十月一日にしたいと思ふてゐる、買收値は既往三ヶ年間の平均利益を十倍するのであるから金額はその時にならなければわからぬ、操車場は將來設置しなければならぬので運輸狀況を調べてゐるが、やはり京城附近に設置せねばなるまい、しかし茲六、七年間は龍山で十分であらう、なほ朝鮮鐵道の成績は年々良好に赴いてゐる、殊に心強く思はれるのは旅客收入よりも多かつたのが今ではその反對となりその傾向がます〱顯著になつて行くことであると

練習艦隊歡迎 メルボルンにて

【メルボルン三日發聯合】在シドニー總領事德川家正氏並に在メルボルン名譽領事サー、ウイリアム、マクベス氏は目下メルボルン訪問中の日本練習艦隊司令長官小林躋造中將以下將校並に高松宮殿下歡迎の爲三日午餐會を開きメルボルン知名の士多數をも招待して練習艦隊將校を紹介した、席上德川總領事は日本が世界の諸國と平和協調關係に進まんとする熱望を有する旨を力説し、殊に日本と濠洲とは距離の近い關係上相互の理解を增進したいと述べた

希臘内閣 ヴェ氏組閣成る

【アテネ三日發聯合】ザイミス内閣總辭職の結果ヴェネゼロス氏首相に任ぜられ後繼内閣を組織したが、因にヴェネゼロス氏はすでに三度首相となつた人で希臘政界の大立物である

首相依然靜養

【東京電話】田中首相は昨日來例に腹痛を覺へて青山の自邸に引籠り靜養中であるが、今四日も未だ快癒せず靜養することゝなつた。

人

◇楠本博士(京大教授)三日夜退城

◇李學務局長、福士學務課長、稻垣編輯課長、高橋視學官、高尾事務官、柏木編輯官四日午前九時十五分發列車で平壤へ

◇渡邊豐日子氏(農務課長)三日夜東京より歸城

◇平井義一氏(金剛山電氣鐵道社長)三日夜入城天眞樓へ

◇杉村貞雄氏(同社經濟課長)同上

◇岩崎俊彥氏(旭硝子社長)三日夜入城天眞樓へ

▲藤田直氏(旭硝子重役)同上

◇野田毅雄氏(黃海道內務部長)同上(四日朝[illegible]へ)

◇新田留平氏(大邱專賣支局長)三日夜入城不知火旅館へ

◇秀島秀夫氏(黑山鎭營林署長)三日夜入城笑福旅館

無私めがね

◇選手も到頭北村と決した。平手のあたまで成る筈ではなかろうけれど。

◇英國のヨットがアムンゼン翁からの無電を聽取したとあるが、まさかよみの國からの無電ではあるまい。

◇出來なさうで出來たのが支那の河北省。出來さうで出來ないのが日本の[illegible]。

◇庶民階級まづ膝を垂れて郵貯利下げを行ふ。ブル一笑よ、つよけか。

捕物奇譚 紫頭巾(むらさきづきん)

【廿一】 楠田敏郎作 小寺耕嶺畫

縛り上げて

振返つた藥三の眼の前には親分の宋吉ではなく、二人の侍が立つてゐる

『あつ!』

流石に藥三だ、頭の中を、ある考へが稻妻のやうに走つた。

『畜生!』

叫ぶと一緒に藥三は身をひるがへして庭の方へ飛び出さうとした

『はゝ、下郎、どうだ?』

そこには、醜顏に、笑ひを浮かべた武家が立つてゐる。

『あつ、お、お前は』

藥三、餘りの事に、物がいへなくなつた。庭下駄を突つかけて、無腰である。その武家こそ、藥三が、苦しい思ひをしてつけて來た曲者だ。

が、矢張りその曲者ではないのである。頭とした風采、威のある眼差、生命知らずの藥三が、たじ〱となつた。

『下郎、今日は御苦勞だつたな』

武家は笑つてゐる。

『ち、畜生!』

口惜いのだが、藥三、もう呑まれた形である。

『お前が、何時までも立つてゐるので、拙者が身の邊に思はれ、馳走をしたいと仰しやる。どうだ、酒でも飮むかの』

『な、何だと、えゝ御用だ!』

こうなれば、破れかぶれといふ氣になつたのだ。藥三は素早く十手を取出すと、ぴりつとつけて、ぢり〱と押して行つた。

『はゝゝ、なぜに拙者が召捕れるのだ』

『いふな、いまお[illegible]を飛す紫頭巾の一味、お上ではもう御承知だぞ』

『白痴をいふな』

『いひ譯はお白洲でいへ、御用、御用だ!』

間違へば死ぬ氣だ。自分のどぢから、死地に入つたのを後悔する心はないが、親分に合せる顏がないのを承知してゐるので、死んだ方がほめられるのだといふ氣である。遮二無二、手もとへ踊り込まうとした。

『各々、この暴れる奴を、お押さへ下さい』

『はつ!』

二人の若侍、さういふと、左右を塞いだ。

『下郎、暴ばれると苦しい目を見せるぞ』

『な、何だと、畜生』

『えゝ、じたばた致すな』

『御用だ!』

どうせ斬られるなら、生命がけで暴ばれようといふ氣がある。藥三は十手をふり上げたまゝ素ばしつこく飛び廻つて、うまくゆけば一人位は叩き倒したいと、だいそれた量見になつてゐる。

『御用だ!』

なほも叫んで、向つてゆくのだが、相手には隙がない。

『下郎、覺悟しろ』

一人が、さつと白刃を拔いた。と、默つたとき、藥三は氣が遠くなつてゐた。

『はゝゝ、もろいものだな』

侍同志笑つて顏を見交した。

縛打ちを食つて、藥三は氣絶をしてしまつたのである。

『どう致しませう』

若侍は無腰の武家に聞いた。

『夜がふけるまでしばつて押入にでも入れてお置きなさるがよい』

『はつ』

『そのやうな者は、殺すにもおよぶまい。二三日ほうり込んで置く間には、われ〱の方が火蓋を切るであらうから……』

『は』

『とにかく、女中共に騷がれてもならん、押入へお入れなさい。そして改めて飮み直すといたさう』

あすの天氣(5)

高氣壓は日本海から朝鮮に瀰つてゐるが滿洲及び支那北部は氣壓が低い全鮮一帶曇つて黃海には霧がある明日は曇り勝である

豫報	氣溫	
曇	四日午前	[illegible]
	三日最高	[illegible]

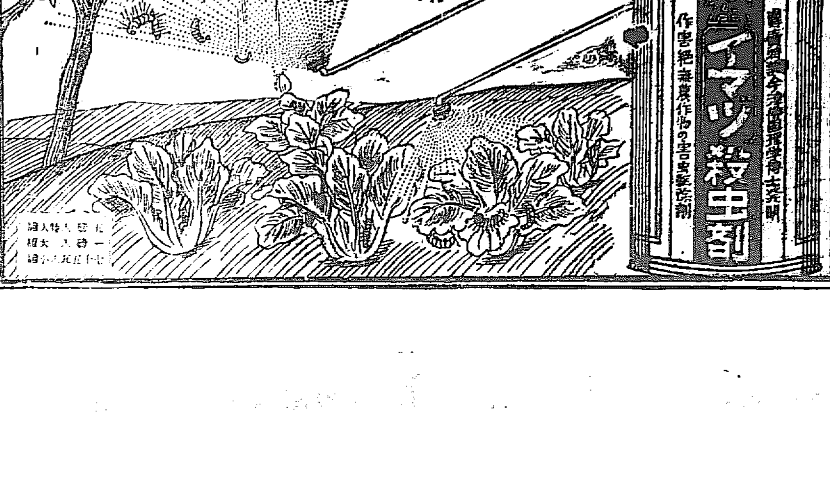

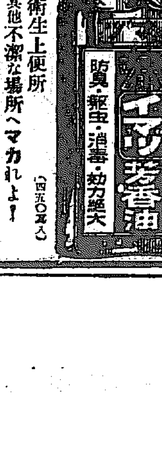

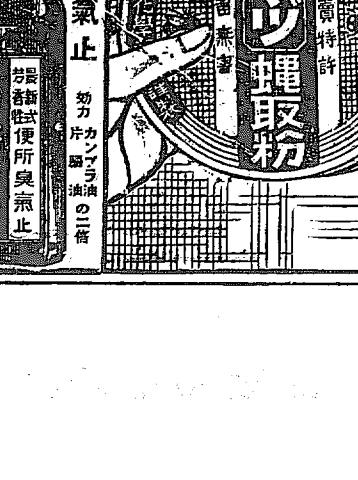

久しぶりにドイツの出場
アムステルダムへ向ふ 野口源三郎氏語る

【釜山電話】四日朝釜山上陸直にアムステルダムへ向け出發した東京高等師範學校教授野口源三郎氏は列車內にて語る

國際オリムピック競技の見物に行くのであるが目下ベルリンで練習中の日本代表選手の練習を見た上、各國から派遣されてゐる一流選手の練習を見學したいと思つてゐる、本年の競技は織田の市飛中澤のポール舞の十種などは入賞の見込みがあり水上は高石百米突、鶴田の平泳も有望である、米國は別物として一九一五年以來日本の強敵となるだらう、フランスは古い歴史を持つてゐるが比較的弱く日本から初めての學園選手臼田がルーマニヤの選手權を持つてゐる位だから第三位までには漕ぎつけると思はれる

バ氏飛行機行方不明となる
マリギン號立往生

【モスクワ三日發電】六月三十日勞農碎氷船マリギン號より出發してイタリー號乘組員の救助に向つたバブシュキン氏は本日午前十時五十分に至るもなほ行方不明である。同氏の飛行機には機關士グロショフ氏と無電技師一名が同乘し七月六日までの食糧を積んでゐるマリギン號は氷にとざされて立往生して居るが同船附近の天候は甚だ險惡となり濃霧におほはれた氷面は更に雪の泥と化せるが如き觀を呈して居ると。一方クラシン號（同じく勞農船）も氷厚きため困難し進行遲々たるものがあると報告して來た

堅氷に惱む

【キングスベー三日發】イタリア號乘組員救助のため出動中の勞農碎氷船クラシン號よりの無電によれば、同船は堅氷に閉ざされて豫定の如くノースイーストランドの西北を廻つて遭難者の露營地に赴くことが出來ずやむを得ず今度は東廻りの航路をとつて救援に向ふこととなつた

瑞典機出發

【コペンハーゲン三日發】ノビレ少將一行遭難部隊救助に赴き遭難したルンドボルグ大尉所在地附近の氷盤の状態はその後良好になつたといつて來たのでスエーデン飛行家三名は本日同大尉の救援のため出發するはず

海の元山でキャンピング
鐵道局が力を入れて 近く盛大な村開き

原始的生活に立ち返つて自然に親しむキャンプ生活の愉快さは一度味はへば忘れることが出來ぬほどで內地では最近ますますキャンプ熱がたかまり、初めのうちは學生に限られてゐたのが婦人連にまでおよぶ勢ひである、しかし朝鮮では京城キリスト教青年會以外には見るべき團のキャンプ生活をしてゐないので、鐵道局が力こぶを入れて金のかからぬキャンプの面白味を一般に知らせることになつた、鐵道局では金のかゝるものと思ふてゐる人達に知らせることになつた候補地としては朝鮮には金剛山、元山、洗浦、仁川など好適の地が多いが、今年はまづ元山松濤園にキャンプ村を設けることになつた、松濤園は松林通り、海は遠淺で砂も白く海水浴場として好い上にキャンプ生活をはじめて試みる人に便利だといふので選んだのであるが、キャンプは五人用三十、三四人用二十すで出來るだけ家族連を歡迎することになつてゐるが開村は本月下旬か來月上旬、必要品は毛布に寢巻、炊事道具、はんがう、かんづめ位で極めて簡單にしたいといふてゐる

エルダー孃

【ホリウッド發聯合】昨年十月十三日ニューヨーク、パリ間の無着陸大西洋横斷飛行を企て、途中見込ルート社と契約を結び活動女優として飛行ものを撮影する事となつた。エルダー孃は今明パラマウント社に若水し運よく救助されたルース。飛行家は米國海兵隊の物語りを撮す豫定である

菓子共進會の受賞者

過般釜山府に開催の北鮮菓子共進會には朝鮮の各地から出品されたが審査の結果左の如く受賞者を決定した。なほ褒賞授與式は五日午後三時より本府商品陳列館において擧行される

名譽賞金牌 ▲（甘納豆）的場外次郎商 ▲深山の雪長谷川千松 ▲藥液落丁下江鐵松

一等賞金牌 ▲松の實ボン京城菓子株式會社 ▲リンゴ飴池田武一 ▲栗饅頭高嶋安吉 ▲マロン荒井三之助 ▲喫パン番茂誠登 ▲チャンス餅本山彦市 ▲三色羊羹小守七蔵 ▲ホワイトゼリー岡村悦蔵 ▲將軍八ツ橋原清太郎 ▲パインケーキ中川清吉 ▲味カステーラ畑迫秀治 ▲栗ボーロ龜田新 ▲復起し大竹山三郎 ▲味噌松本清次郎 ▲黑羊羹阿部鐵佐保松 ▲ケヤンス飴西村富七 ▲シカレツトケーキ長尾梅吉 ▲松風田端シロール中井喜太郎 ▲栗饅頭明石川文吉 ▲松の實羊羹西尾留之亟 ▲磯の花大酒井新藏 ▲五葉ノ實

二等賞銀牌 ▲千年羊羹芳野光源 ▲倉庄作 ▲カステーラ石川本介 ▲水飴川口常次郎 ▲カステーラ大沼清太郎 ▲金米粒橋本▲キ北村梅太郎 ▲カステーラ川端留吉 ▲カステーラ於保吉衣 ▲練羊羹鳥井源治 ▲カステーラ富田千代松 宮崎源造

三等賞銅牌 ▲ワカメ羊羹橋本幸右衛門

女を獵銃で撃ち男は縊死を遂ぐ
女は男裝して廓を拔け出した 仁川の糞島心中

【仁川電話】四日午前五時頃仁川花町海岸附近にある糞島において男女の心中があつた。女は仁川敷島遊廓新富樓娼妓光枝事原籍山口縣大島郡小松町光田トメ（二二）男は仁川花町一丁目三七佐賀縣彩賀郡巖（二三）といひ、女は獵銃で咽喉を撃たれて鮮血に塗れて即死し、男も獵銃で咽喉を擊つたが急所をはづれて死に切れず廿數間離れた所の岩の上によぢ登り兵兒帶で縊死を遂げて居た光枝は一昨年秋五年總約前借一千三百圓で抱られたもので、索質は獨身者、酒に身を持ち崩し約一年前から光枝のもとに繁々とかよひつめ末は夫婦と堅い約束まで結んだ間柄であつたがお定まりの金に詰つて、死を選んだものらしく前夜十時頃男の呼び出しにより光枝は鳥打帽にレインコートの男裝で、廓をぬけ出し男は獵銃の銃身を短くきつてひそかに懷に忍ばせ、兩人は折からの干潮を利用して花町海岸から前記糞島に渡つて合意の心中を遂げたものらしい

唐山の邦人射殺さる
直隸山東聯合軍所屬兵のために

【大連三日發電】京奉線唐山附近居住の日本人一名は六月廿六日三名の直隸山東聯合軍所屬兵の爲射殺されたことこの程判明目下總領事館において嚴重なる調査をしてゐる

學生盟休の裏に動く手
全州高普教諭の手に入つた不穩文

【裡里特電】六月上旬突如發生した全州農學校盟休事件はますます擴大して一日遂に同盟休校の擧に出でんとしたので一日遂に司直の手により少數の首謀者を出だすに至つたが三日朝に至り全州高等普通學校教諭の手に六月十六日付東京小石川局の消印ある神田神保町同文書院差出し高普校四年生級長あての親展書を當時受持教諭が不審を抱き開封したるに頗る激烈なる字句を羅列し現在の施政方針をのろひ先づ全鮮中等學校の盟休を斷行せよとの檄文的不穩文書で、そのまゝ同教諭の手に保管中たまたま同學校の盟休騷ぎ勃發しさては該文書が當局に提出せられた譯で今や全鮮各地に續發騷擾しつゝあるは背後にあるこの種系統の策動にあやつられつゝあるものではあるまいかと見られ當局は極度に神經をとがらせてゐる模樣である

行列の豫習
六日祔廟祭

六日執り行はせられる故李王同妃兩殿下の祔廟祭は着々その準備がとゝのへられ、五日午後一時より諸員は右行列の豫習が行はれるが、祔廟祭の參員資格は都調提の役は朴泳孝侯に決定した

六十時間を無着陸で飛ぶ
フ大尉の單葉機 ローマから壯途に上る

【ローマ三日發電】アルツロ、フエラリン大尉操縱デルプレ氏同乘のサヴオニア式五百馬力單葉機は三日午後七時五十一分ローマ發亞爾然丁首都ベノスアイレスに向け無着陸飛行の途についた所要時間は約六十時間の豫定である

日本魂のシムボル
日本刀に寄す
國民性發露の特創作品（下）

無銘五三の紋ちらしの鍛太刀は德川中期の作にて、大名持とある刀身は鍛の鑑定と見るべきものである

◇ 御前の無銘長光と大兼光。この兩刀は出品の中にも最も光つてゐる名刀である朱銘又は折紙を要さる鑑刀に二百の價値は蔑されてゐる內田良平氏は長光は島田の宗家として吸收長光と見るも差支なき銘刀にて鍛金一ヶ所あるも差支ない殊に大兼光とも見るべき方の刀は左郎入道正宗の在銘あるならん大兼光晩年の作とも申すべきものであると又本阿彌光遜氏も殆ど同一の見解である

◇ 大和の尻懸の則長手搔の包利、包次は何れも初代のもので大業物として最も切れ味の秀でたるもので本阿彌の朱銘の如くである筑前の左金剛兵衛盛高京信國直次の兼友何れも銘刀であるが特記すべきものは伊勢の村正である

◇ 村正は讃岐守に一種の説を流布してゐるかこれは德川家康およびその祖父がこの村正に惱まされ或は傷せられたから德川家が忌みたものをヘツライ武士共が德川家に迎合して殊更に一種の説を唱へたものゝある村正といふ人は正宗貞宗よりも大凡百年余後の時代の人で伊勢の國千手院の僧であつた」

◇ 刀はやゝ正宗とその氣品を缺くといへ共日本刀としての味はひは寧ろすぐれてゐる殊に鍛つるべの忠はこれは、吉原の鍛つるべの之を連想させるがそれは遜ふのである新古刀に鍛つるべの缺點があるものがあるがそれは、試し斬して切れ味の最も秀でたものにその當時の武士共の共通的嗜好として入れられた、所謂時の砂である即ち出品の村正は稀らしきものとせられてゐる

◇ 寶行千代鶴といふ最も發起の鍛はれる刀で來の國安の子で芽出たい時の大刀又は脇刀は喜ばれたものである。

◇ 相州の廣次島田助宗（無刀）いづれも銘刀であるが廣次は稀有にて聽きが出來なかつたが朱銘の通りである。」

◇ 千手院およびその他鍛物も系統正しく名物の鍛物であるが和州聖充は、捨は最も靜く劍道の心得ある武士の好み捨と見られる、一見して大和の昌保五郎か越中の國光と見られるいづれにしても差支ないものである

◇ 大小拵附の光忠、友重は何れも年號入りの正しき刀にてその彫物に至つては實に神往の窯ともいへよう小畳具は後藤のものである我が守吉道と助宗は相當の武家用のものである。水心に正秀の大小は相行光作を模したるもので者鍔の黒く澁く拵へたるあたり老武士のお好みと見へる、ものである

剛氣な巡査賊を組伏す
ゆふべ御成町で 強盜前科者を捕ふ

四日午前一時四十五分頃南大門派出所巡査徐廷錫が南大門附近を巡察中御成町六十九番地先路上において擧動不審なる者と突然出會ひ直に誰何せし該朝鮮男は矢庭に同巡査に飛びつき隙に乘じ同巡査の劍を拔きとり切らんとしたが剛氣にも徐巡査は、敵に組つき格鬪の末漸く劍を奪つた。賊は徐巡査の左手に噛みつき飽くまでも反抗を示したが遂に徐巡査に組伏せられ逮捕されるに至つた、目下本町署で嚴重取調べ中であるが賊は京畿道驪州郡といふ者で、強盜前科二犯を有する曲者で余罪ある見込である

材木で重傷
人夫二人が

京城府西大門町京中前日傭稼朴好石（二）同玉川洞一二七番李京善の兩名は四日午前十時頃米倉町路二ノ四先金屬商信託會社新築工事場において仕事中、同橋がほゞ落成に近づいたので內側から支へて置いた鋼の針金を切斷したところ階上より材木が落下し來たり兩名は前頭部に重傷を負ひ赤十字病院に收容されたが生命には別條ない

沈相仁の死刑執行

江原道原州郡貴來面雲溪里二九一番地沈相仁（三五）は四日午前十時處刑立會のもとに西大門刑務所で死刑を執行され十二分で絶命した。沈は五月二十一日午前十二時頃忠淸北道堤川郡白雲面鐵洞里金沈合方に強盜におし入り家人に出刃庖丁を突きつけ金錢を強請中金沈合に激勵されたので殺意を起こし金を屋外約二丁の山道に誘致し鋭利な兇器を以つて金を殺害、即死せしめたものである

夏、深まつて觀光團で賑ふ
七月には三團體 外事課で大繁忙

夏季に入ると共に休暇期を利用して各地の日本觀光團の訪問が殖えて來た、サンフランシスコ、キリスト教學年會主催北加州學生觀光團一行二十名はモデスト、ジュニア教授に引率されて內地を觀光終へ十日京城へ來るのをはじめとし、東洋研究家として將又親日家として有名なワシントン州立大學講師ヨセフ、ダブリユー、ホル氏夫妻に引率された東洋見學團一行五十名が中旬頃入城する、それに續いてハワイ日本人觀光團一行三十三名はマツキン觀立中學教諭近藤榮次郎氏に伴はれ二十三日來城するので本府外事課はその準備に忙殺されてゐる

愛兒を抱いた婦人の溺死體
釜山海岸で發見 死の原因は家庭の不和

【釜山特電】四日朝六時過ぎ釜山府南富民町の海岸にまだうら若い內地人婦人が三歳くらひの兒を抱いたまゝ死體となつて波間に漂つてゐるのを通行人が發見しすぐさま屆出でたので水上署から係官が現場に出張檢視したところ綠町一ノ廿一魚仲買商田澤彦太郎の二女セイ（二七）と同人の長女カズヨ（三）と判り死體は親元へ引渡したが原因は家庭の不和が昂じ四日午前零時過ぎ自殺すると家を脫け出し死に場所をさがしたのち、二時頃親子相抱いたまゝ海中に投身したものらしく近所の人の話にもいつも家庭の風波が絶えなかつたといへば思ひ詰ての揚句であらうと

今村選手來城

日本撞球協會の選手今村隆治氏は二日來城し、東和その他各クラブに於て妙技を行ふ事となつた同氏は大正十年來城した際故李王殿下の御前で熟技を演じたる事あり初球で三千點を撞き切る技術の外ボーライン、曲玉、チャンプンとり、グランドマッセ、アメリカーセリーなどの技術は神に迫り斯界の權威者と言はれて居るが、當分黄金町三丁目に滯在する

全鮮實業決勝戰
組合せ成る

朝鮮實業野球聯盟リーグ戰は左記の通り來る七日より京城球場で擧行する事になつた

七日（土）午後四時 平鐵對釜鐵
八日（日）午后三時 殖銀對平鐵釜鐵の敗者
九日（月）午後四時半 殖銀對平鐵釜鐵の勝者

鐵道軍勝つ

龍山鐵道局庭球部は一日午前十時十八分發急行にて天安溫陽へ遠征同地京南鐵道と對戰左記の通り快勝した

第一ラウンド 京南—鐵道
（金禹）四—一（古金屋）
（鈴高）一—四（湯野村澤）
（永輪）○—四（永秋子沼）
（徐李）○—四（秋雨山羽）
（伴武）四—二（佐大藤內）

第一ラウンド
（白井）二—四（中郷川）
（島內）村四—三（林山根原）
第二ラウンド
（禹金）一—四（湯野村澤）
（伴武）本四—三（永秋沼子）
（高內）村二—四（秋雨羽山）
第三ラウンド
（伴武）本二—四（中郷川）
不戰（湯野村澤）（秋雨山羽）

本社對京電

本社對京城電氣庭球戰は三日午後五時より本社コートに於て開始し京電軍最初優勢挽回退五組を殘して氣勢をあげたが本社西本長間組の奮鬪の結果京日軍の勝に歸した

（第一ラウンド）京電軍—京日軍
任漸、木內四—一金長、三城
三昌、生野四—一高永、寺田
伊東、西村一—四西本、長間
髒、洪四—三久松、米倉
金、杉本四—三齋藤、多田
文、李四—三金尚、笠神
（第二ラウンド）
任漸、木內二—四西本、長間
三昌、生野二—四西本、長間
髒、洪二—四西本、長間
金、杉本二—四西本、長間

南加大學チーム
昨夜東京發西下し 近く京城にも來る

【東京電話四日發】來朝中の南加大學野球團は三日夜八時四十五分東京驛發西下した、神戶より大連に向ひ大連實業、滿俱と試合後、歸途京城に立寄り本月末頃京城入りの豫定である

ルースの本壘打

【ニューヨーク發聯合】例の本壘打王ベーブ、ルースは本年も意氣益々旺で五月中に合計十九本の本壘打をカッ飛した。之は從來の記錄を遙かに拔いて居る

日米パテント
プレサーとは何？

古今無比若返法大發明
性の活力を直ちに喚起する
プレサーは老衰不能及び委縮の爲め生殖作用が全然不可能となりしものを即座に治し六十の老人も二十代の青年の如く性の活力を漲らしに喚起し絶妙の理學的構造の發明なる力に依り男女相互の性的滿足の時間の早き遲きを自由に調節し得るプレサーの原理こそ芽なき者に遠近老眼者に眼鏡さ等しく使用には絶對安全即座に秘効果顯然。此の優秀なる發明は米國の性大家數名が永年心血を濺ぎ考案成功せしもので此の利用法簡單維持費無用永く永く使用が出來ます僅か五圓以下のプレサーにて迷はず自己の希望を確實に得よ今すぐハガキにて申込あれ 東京上野帝都ビル プレサー本舗 營業課二四部

株式名義書換停止公告
昭和參年七月拾壹日ヨリ第拾八回通常株主總會終了ノ日迄株式名義書換ヲ停止ス
昭和參年七月五日 朝鮮銀行

龜屋の懸賞募集
本町二丁目龜屋商店では喫茶店を新設すべく工事中であるが同喫茶店の名稱を募集する由投票規定は官製ハガキ、締切日七月十日發表同十五日賞品は一等三圓商品券二等三十名喫茶券を進呈する由

金牌受領
ノーシン！ノーシン！頭痛に「ノーシン」

本舗大阪西區新町南通一 三宅堂

五日より十五日まで
中元贈答品賣出し
於三階
尚各階には季節向の御贈答用品を豊富に陳列
夜間營業
御贈答用には…三越の商品券
贈るに便利 受けて重寳
—五日より十五日まで—
京城 三越

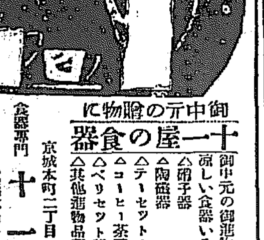
御中元の贈物に
十一屋の食器
御中元の御進物として涼しい食器いろいろ
△硝子器
△陶磁器
△テーセット六人揃
△コーヒー茶碗
△ベリセット新柄皆揃
△其他進物品揃
食器専門 京城本町二丁目 十一屋 電話本局一六〇二番

御進物御贈答用
中元御進物には
品質本位のビスケット罐詰を御進め致します
みつきすど
アフターヌンテイ
フワミリーアッソート
リリアンビスケット
改良罐シンアロルード

東京品川 東洋製菓株式會社

盛夏婦人子供用
ボイル服地新輪着
さらさらと涼しく、洗つてもはげぬ、鮮麗な新柄ボイル
一碼一、〇〇ヨリ一、八〇
富士絹（無地及柄もの）
ポプリン（〃）
ボンガム（〃）
御好みの型に無料にて裁斷致ます

通門大南 丁子屋

賀川病院
京城明治町一丁目 電話本局二四四番
內科 小兒科
入院隨意 普通室病室及傳染病室
醫學博士 古城憲治

難病が不思議に治る
病氣は不幸はありません、殊に慢性病に罹つては色々の療法に迷ふて苦惱を增すのみであります。われわれも多年胃腸病や婦人病、肺病、神經衰弱その他難病のため惱んでゐたのが、効果が早いので評判のある『南山町三丁目京城ホテル前原田根療院』のエナーヂー療法に浴してから永らさしもの難病が短期日に全快して今では再生のおもひが致します。われわれは體驗の余り永年苦しんだ經驗から世の同病者方々に是非この新療法を一度お試しあらんことを切望致します
全快者
伊藤米造 中村照相
石本堅一 平元光代
本田美佐 堤澄
栗林巖 松山一郎
醫師金子義郎 醫師 坂本伊三郎
園本そめ 佐野譽一 水渡良雄 帆足芳子

荊妻コト儀病氣ノ處三日午後三時死去致候間御通知ニ代ヘ謹告候
追テ葬儀ハ來ル五日午後四時龍山西本願寺ニ於テ相營ミ申候途中行列ヲ廢シ候
昭和三年七月三日 夫 三浦喜八

御會葬御禮 佐原辰雄

夏の思出……（二）
初の炊事にエライツ
山中眞夫人

府内の第一高女を卒業致しまして直に東京女子大學に入學致しました、學校は武藏野にありまして眞夏の頃には夕方になる必ず四、五人の仲よいお友達と一緒によく散歩致しました、學校の前にあります廣い野ッ原、その先のこんもり茂つた森、そこでよくさん美歌をうたつたものでした、あるお友達は武藏野に來てはじめて空の廣さを知つたとおつしやいましたがそれ程空は廣々としてゐました

◇丁度二三年前の龍山のあの大水害がありました時早速歸鄕しようと驛にまいりました時京城には汽車が不通なので切符をうらないと申すのです、翌日〱同じ樣に停車場に足を運びましたが駄目です、やつと開通する樣になれば『もう急行券が賣りきれた』と申します、どんなに口惜しく感じたか今でも忘れる事が出來ません

◇父（杉本正喜氏の事）が元山に別莊を買つた上その翌年假に組織した時申しましたので喜び勇んで元山に行きました、普通別莊と申しますと文化住宅の樣なこぢんまりとした家を想像します、私もそうだと思つてゐましたらまるきり反對で臺もろく〱にかわいてゐないのです、がつかりしました、ある夜雨がふりました、すると壁がおち、雨だれがもるのです、その夜は一睡も出來ませんでした、まんじりともせず防水に一生懸命でした」

◇それまで私はあまりお勝手の事は致しませんでした、でも、こゝに來ますと早速炊事をやらねばなりません、父が昔自炊をしてゐました關係上萬事父の教を請ひました。初めて御飯をたきますとき、再三蓋をとつてゐますと父がそんな事ではと、しかるのですのよく見ますと周圍だけはたけてゐますが眞ん中はまだです、水が足りなかつたのだと感づき父の智附かむ間に少しそれに注ぎました

◇出來あがつたものを心配しながら父にあんばいを見てもらひましたら『エライツ初めてとしてなか〱上手』だといはれました飛上る樣に嬉しう御座いました

◇當家（山中大吉氏宅の事）に嫁しましてからは山中が非常に釣がすきなものですから昨年は毎日の樣にまゐりましたその時の釣つたフナが未だ生殘つてゐます

大典奉祝幕

天津日嗣我大君の御即位につかせ給ふ御大禮の御式はいよ〱今秋京都においていとも莊嚴に行はせらることゝなり昭和聖代の御惠みに潤はふ我民草はこの千載一遇の佳節を迎へ奉り謹みて聖壽萬歳を讃ほぎ奉らねばならぬ、今や津々浦々この幸多き御大典を奉祝する熱で御成り萬民悉くその佳き日の速かに至らんことを希ひつゝあるも未だ一般民衆の個々にその祝日を慶賀する具體的方法を見ず内地主要都市は先んじ趣向を凝らしその方法を案じてゐる、然して今日までに案出された一定の方法としてはまづ各戸に奉祝幕をめぐらし國旗を揭ぐること、こは我國として最も赤誠を披瀝したる祝賀の方法にして又極めて普遍的なものとして官民ひとしく賛意を表しつゝあるが京城三中井呉服店では豫てからこの佳節に際し祝意を表すべく考究し前記の案に基づき御大典奉祝幕を謹製して全鮮一般に大々的提供を斷行することになつた。然して同店より提供する御大典奉祝幕は殆ど手數料を無視したる模範的製品であつて生地材料は金巾の最上なるものを用ひ大幅二幅（即ち木綿幅四幅物）を天地三段に染上げたるもので上段は紺色に鳳凰の紋章を現し中段は白、下段には瑞雲又は雲上菊桐、御紋章を鳳地に白抜に散し一號二號三號四號と三種類に分たれてゐるが二號は赤と白、三號は紫と白の何れも二色染四號は模樣なしの紅白五段のだんだら染になつてゐる。しかして染色は特別染料を用ひたる堅牢染で雨および日光には絶對保證が附せられ註文は各戸別により何間にても適宜指定の間數に應じ更に凝つたは腰幕を用ひこれも紅白又は淺黄に紅白のいづれでも好みに應ずるはずで値段は一間につき腰幕つき一號から三號まで金一圓八十錢四號は金一圓三十錢といふ無地金巾の値段に等しい低價であるが以上は特殊なる關係上製造能力にも制限が有り期日が切迫のあかつきには到底間にあはぬ事となるのでこの豫約註文の締切は八月三十日限りとし期日經過の後は註文を謝絶する事となつてゐるから申込者は出來うる限り期日前一日も早く申込むが得策である。なほ申込は京城の三中井呉服店をはじめ全鮮各地の同店支店は一樣にこれを取受け謹製中に一般の便宜を計る事となつてゐる（寫眞は三中井謹製の奉祝幕）

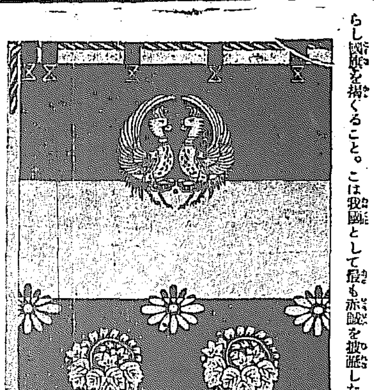

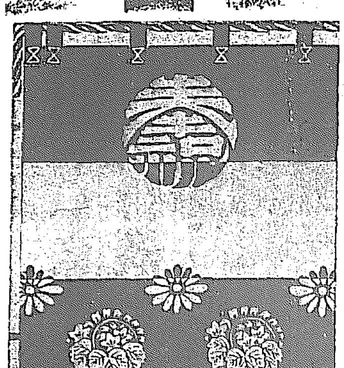

林間生活は何故良いか
酸素過剰は無効 だとヒル氏の説

われ〱の身體内の脂肪質および脂肪質はわれ〱が呼吸する空氣中の酸素によつて燃やされるのであります。それで空氣中の酸素は常に吸收されてしまふのであります。從つて樹木の澤山ある山野においては空氣成分の比例が都合の良い事等に比べて大へん少いのであります。これは

植物作用 による結果ですつまり炭酸は光線の作用に與かつて還元さるゝからであります。又自然界に存在する物質は空氣中の炭酸と結合して炭酸鹽となり、或ひは海中に流れ入つた炭酸鹽類は光線にとけ、又は炭酸水鹽物、或ひは水中に流れ入つた炭酸鹽類は光線の作用によつて再び酸素に分解される、これ等は自然界における空氣成分の平均を保つたゆえんで一種の自淨作用と申さねばなりませぬ然し酸素が健康上必要であると申しましてもその分量の多寡が保健上直に干渉あるものと思ふのはあやまりであります。酸素が缺乏すれば

呼吸困難 を來す事は勿論で、それは甚だよろしくないが、それが多いとて決して營養價値を上げる譯ではないのであります。つまり一定の酸素が呼吸によつて血中に攝取さるればよいのです。ヒル氏によれば肺の最深部へ肺胞の空氣の酸素量は百分中十二乃至十六であるといはれてをりますそこで酸素量がつねにこの程度に存在しておればよい譯であります、勿論吸氣の時の量は呼氣の時の量とは自然に差が生ずる事は通占であります。それを比較すると次ぎのやうになります。まづ吸氣成分百分容積中酸素が二〇、九六窒素は七九、〇〇炭素〇、〇四、

呼氣成分 の方は酸素一六、四〇窒素七九、五〇炭素四、一〇といふ比較になります。つまりわれ〱の呼吸によつて酸素が吸收されて炭素が發生されるわけでありますから多人數一緒に生活することはよろしくないのです勿論さきに記したやうに酸素量が澤山あつた處でその効果はないのであります。（石川仁一郎博士談）

菊田氏の妙技
ドウメン女史談

廿八日午後七時より府内明治町ドウメン英語學習院長ではハーモニカの權威菊田氏を招き氏の演奏會を開いたが菊田氏の演奏について同學院長ドウメン女史は左の如く語つた

菊田氏のハーモニカ音樂は實に神技に入つて居ります識者の云ふ事や批評に依ると世界一流中の一流ハーモニキストでも出し得る重音は數種にすぎませんのを菊田氏は普通のハーモニカ一本で數百餘種の和音を出します東京東洋音樂學校教授田邊尚雄氏其の他の大家も菊田氏のハーモニカ音樂は今までのそれと違つて藝術的であると云つて居らるゝが私もさう思ひます、つまり同氏は其の說明の『ハーモニカの組織的基礎練習法』に依つてハーモニカに藝術的價値をつけた世界的功勞者であると云ふ事が出來ると私は思ひますが此他の人も云つて居ります。此樣なわけですから私は菊田氏の音樂を一層廣く歐米への音樂家其の他に聞かせたらどんなに喜ぶだらうと思ふと同時に菊田氏に御願した所が幸に承諾して下され、此の計畫を二三の歐米人に話した所が『是非』と云ふので早速催した處が出來ました殊に一曲毎に聽衆の殆ど凡てが自然に波うる熱心さで聞いたのは私此れまで何十回となく音樂會に接しましたが始めてです

溫泉の作用
一時悪化するのは心配に及ばない

鑛泉には單純冷泉、炭酸泉、土類炭酸泉、アルカリ泉、食鹽泉、苦味泉、鐵泉、硫黄泉に大別されるが、これ等の鑛泉が人體に如何なる作用のもとに、好影響をおよぼすかを次ぎに記して見やう。

一般作用 ——人體は皆相互關係があつて共に作業を行ふものであるから心臟が充分に働いて血液補給狀態がよくなる、これを調節と云ふ。調節するのは一樣管の勞力が伴ふと同時に是から受ける各機管の働きも盛んになる、處が溫泉に於いては此の運動が盛んになるので疲勞を覺えるものである、そして食慾增進に伴つて體重が增加し、體內運動として血壓が下降するそれが冷泉の場合には上昇するものである

局所作用 ——關節部に輕度の疼痛を感じ、第三、四浴後に患部惡化を來すものであるが兩三日後には消失するから心配不要である。此の反應は一日目から五日目にかけて現れるものが多い、又入浴中に白血球が著しく增加し、ロイコチトーゼを起す此の反應は好徵候で、少くとも鑛泉が體に作用を及ぼす證據である。なほ神經組織の使用消耗の結果渦渉したものは再び緊張力を出して恢復する作用を持つて居る尿の增加排泄機能が旺盛になる

副作用 ——醉町、眩暈、色慾增加、鋼鐵製作のあるものは鑛泉は不可である

浴後作用 ——坐骨神經痛患者は浴後六週乃至八週の間漸次輕快になり爾後三ケ月は健康體になる

なつかしい京城へ
近代座　高橋義信

寺田椎兒、――久しぶりです。ほんとうに久しぶりです。」

「雨の外は雨、遠く雨に煙る山々をぼんやり眺めてゐる私、こんな靜な境地にあることは私にはうその如です。奧の姉です、おもひ出のあなたに手紙を認める私は何んとなく淋しいのです。

大正十四年の夏六月龍山兵營の附近の內守備隊に五月信子とともに近代座なる劇團を創立をして全國に旅びかせた都市は百五十四ケ所ですわれたからよくあるいたものだと感心をしてゐます。

東京で六回の新脚本の上演をしました。

今は映畫界の盛運のマキノ省三氏と提携をして撮影に一生懸命です信子は『鬼神のお松』私は車明映畫『高山彦』の撮影をしました。

寺田椎兒

雨に煙る山々。」

こんな時的な言葉は芝居で舞台なき私には到底吐かれる言葉ではなかつたのです。ところが五月四日から芝居を休んで近代座一派がマキノスタヂオに來てから晴れた日には、空の青さ、地の草々の緑しく感ずる日がつゞくのです。四ケ年間の苦闘の歴史、ゆえに今の靜寂な境地がしみ〲味はれるのです。マキノ氏との今回の契約は五月六月七月の三ケ月間です。私と信子との主演もの五六本はあげるつもりです。

新秋九月には古都京城に參ります。芝居と映畫撮影を兼ねて。一昨年間舞をおこした『京城』を舞台としたのは滿洲だけの撮影でしたが今度は滿洲と古都京城を撮影するつもりです。

京城の近代座の盛況はほとんど大成功だと自負してゐます。あれほどの人氣があつたのだから、今度も選りに選つた脚本を上演するつもりです。

あれから、お別れしてから四十に餘へる新脚本を試みました。成功した京城には一層の池淵が必要なのです。故郷の脚本の內好きものを選ぶことを互ひに務つて居ります。

京城もかはつたことでせう、多くの京城は知つてゐるが、秋の京城の寂しさを味ひにゆくのです。そして古都京城を映畫にして歡りたいのです。

カメラ
だん〲小さくなる

◇夏休みと同時に旅行の季節になります。前人未踏の山、世に知られぬ勝景の海を求めて旅立つ人が多くなります。その際の携行物として何よりもカメラが必要でありますが、どの程度のものが手頃か調べて見ませう。

◇ずつと昔、今のやうに小型の寫眞機械のなかつた時代には旅行者はすべて今では思ひもよらぬ大型機械をかついで出掛けたものであります。一八五六年頃に於いて英國邊りでは九吋平に五吋位のが便利なものとされて居りました。

◇今では此のやうな大きなものは携行に堪へません。尤も大形の流行つたのは流行りであつて、後にロールフキルムだとか、ポケツト用カメラが出來るまではなか〱その流行が衰へなかつたと云ふ事であります。その後ブロマイドが生れ、引伸法が行はれるやうになつてからは大型の器械は何時の間にか廢れてしまつて手札型のそれが一般に喜ばれるやうになりました。形もだん〲小さくなつて來たものであります。その次に現れたのはハンドカメラで、その名刺判のもの等は大へん流行したものであります。それに續いてアトムが流行り出しました。斯うしてだん〲小さいものが旅行にかりでなく、一般的に喜ばれるやうになつてまゐりました

◇……行き詰つた折り打つた狂言は『何處』

◇……趣た結構な話

◇……がその演劇の作品が活動寫眞的な興味も、映畫的な魅力も持ち合せないものならこれ程迷惑なものはない、

◇……この歌をつく〲と檢かされたのは中央館に上映された吉川英治氏のマキノ映畫『神州天馬俠』第三篇

◇……これは元來吉川英治氏が一般少年のために『少年俱樂部』に讀載した小說。從つて少年向きに運ばせるのが至當

◇……にもかゝはらずあくどくどい場面、あのかたむつかしいタイトル、まるで天文學を敎へて居る樣なもの

◇……若手組の演技一文の價値ない事は勿論である

◇……映畫作者側ではいゝ氣持ちかもしれぬが見る方は苦しい

◇……今はあつくるしい夏です、涼、爽、明の三拍子揃つた映畫のみうける時節です

鼓友會例會　鼓友會第十一回例會は八日正午から南米倉町京城倶樂部で開催

金黄館（五日から）漫畫『歸貯の卷』一卷▲時代小品『女犯』四卷▲森林活劇『燃ゆる復讐』七卷、名犬レンジャー主演▲時代劇『阪東俠客陣』十卷　光岡龍三郎、原駒子主演

JODK プログラム

七月五日 木曜日

午前一〇、〇〇 氣象概況、各地天氣實況

同 一〇、三〇 料理獻立及日用品値段

午後〇、三〇 家庭講座 夏の家庭料理 東洋屋 石川白洋

三、四五 ニユース

六、三〇 童話 佐山至弘

七、〇〇 家庭趣間の時間 ほんとうにあつたお話（三）保險金欲しさに……

七、四〇 安來節 藝部 野村霞 高島君江

清元神田祭、唄 外蝶十道 三絃 花茂登貝翁 上調子 清元延ゲ菊 大和家三助

八、三〇 ニユース

八、四五 京城座唄 西道雜歌 數植 金一朶紅 吳太石 安基玉

九、四五 時報氣象概況翌日プログラム發表

將棋新手合（三）

於東京市日本橋區蠣殼町一ノ四 溝呂木將棋所

△三段 建部和歌夫（東京）

▲五段 山北孫三郎（東京）

（圖は前號指了の局面）

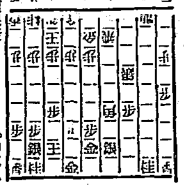

持駒 ▲建部氏 角桂步步步　△山北氏 步步

△一九角ナル▲三三角△四三飛▲二四角ナル△三三步▲四四步△同三三馬△七四步▲四四丹△七六飛▲七七銀△三六飛▲三七步△三五飛▲四七金（以下次號）

溝呂一七段講評

（下手）三三角と打つて、敵飛車を攻めるのは順當である。

（上手）七四飛と敵馬の攻めを巧みにさけ捌いたのは良い手である。

（下手）四四步と攻める手は鋭い手であるが、敵飛車を活躍させる恐れがあるので、敵の模樣を飛ぶ嫌ひがある。

（上手）七六飛と捌いて、三四銀を守るのは已む得ない手である。

（下手）四七金と敵飛車を攻めるのは良い手である。

中元割引大賣出し

五日から十五日まで

平素御贔屓を蒙る御禮として、金高に應じ割引破格値段を以て御願ひいたします。

京城本町　ちやうじや

魚釣具 投網

朝鮮水産共進會銅牌受領
朝鮮勸業共進會銀牌受領

投網四分目二尋岩八百匁一張拾四圓
同五分目二尋半岩一メ匁一張拾五圓
前金送料五十錢代金引換九十五錢
國上絹糸製 補 用 カスミ網
高六尺三尺二間 四圓五十錢
高六尺三尺二間 四圓廿五錢
前金送料拾八錢代金引換貳拾八錢

京城永樂町二丁目　吉備商會
電話本局三一四番　振替京城四一二八番

御小賣共御申越次第定價表進呈

移轉並に改名

御披露

東萊溫泉場　元東萊ホテル跡

改名 東萊館

元蓬萊館經營者
東萊館主　五島トラ

洋鐵鋼。鐵道。船舶。
土木建築材料
パイプ。機械。工業用付屬品

釜山府幸町二丁目
Ⓢ 角野商店
電話長二三三番　振替口座京城一三九番

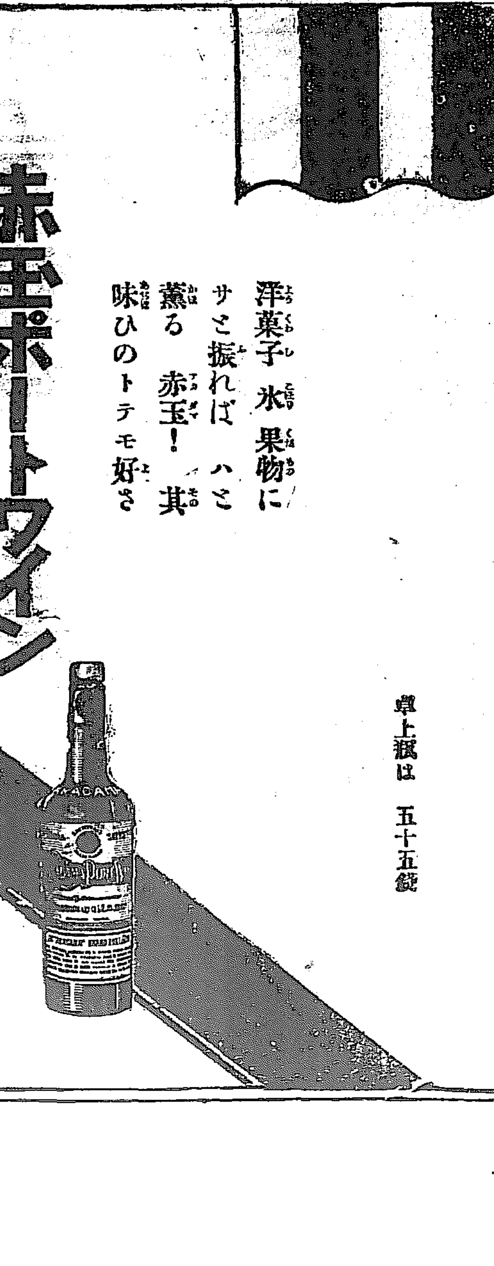

赤玉ポートワイン

洋菓子 氷 果物に
サと振れば ハと
薫る 赤玉！ 其
味ひのトテモ好さ

卓上瓶は 五十五錢

206

確的速迅効奏・便簡法用使

痔疾にカヴィドール

痔疾患に本品を應用すれば局所の疼痛を速かに消退し出血を止め肉芽の新生を促し治癒せしめます。

適應症
內外痔核。痔出血
肛門潰瘍及裂創
肛門周圍炎其他
肛門諸症

肛門坐藥
6ケ入 ¥ .60
12ケ入 ¥ 1.00
30ケ入 ¥ 2.30
100ケ入 ¥ 7.00
軟膏
10瓦入 ¥ .60
25瓦入 ¥ 1.30
100瓦入 ¥ 4.20
500瓦入 ¥ 11.00

臨床醫家諸氏の實驗報告並に說明書御申越次第贈呈します

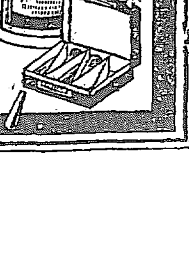

大阪市東區道修町　東京市日本橋區大傳馬町
發賣元 株式會社 塩野義商店

全國藥店に販賣

印度の製鐵事業 …(二)…

此の外に今一つ有名なのはマイソール礦脈で、之れもヘマタイトオーアである。平均含鐵量は六十パーセントと云はれて居る。こゝにも二千五百萬トン乃至六千萬トンの礦石が埋藏されてゐると云ふ事である。近年は一ケ年に四萬トン位出てゐるに過ぎない。」

タタ製鐵會社

インド銑鐵の三分の二は此の會社で出來る。インド鋼は殆ど全部タタの生産にかゝると云つてよい。工場はカルカッタの西方約百五十マイル、ジャムシェッドプールと云ふ所に在る。石炭は工場より約百マイル北方から來る。コークスはジャムシェッドプールの工場で作る。」

此の會社で出來る銑鐵の大部分は會社自身が使ふ製鋼用銑鐵である。然し鑄物用銑鐵も造る。爾方共若干は輸出する。昨年八月に發表された一九二六—二七年度の決算報告に依ると生産高は次の如くである。(單位トン)

	一九二五—二六年	一九二六—二七年
銑鐵	[illegible]	[illegible]
鋼塊	[illegible]	[illegible]
製品	[illegible]	[illegible]

インドの製鋼事業には以前政府の補助金があつたが昨年でそれは中止となり、從前からあつた關税の保護率上げが殘つてゐる。之れは昨年四月一日に法律で今後七ケ年繼續と云ふ事になつた。此の會社の事業に就てはインドの關税調査委員會が詳しく調べて其の報告が昨年發表された。因に其の製鐵の資本は株式で四種に分れ、總計一億ルーピーからになつてゐる。前年度の純益は一千四百萬ルーピーである。

他の二大製鐵

タタ製鐵に次ぐものはインディアン製鐵である。これは一九二二年にアサンソール附近の炭田に工場を新設して銑鐵の製造を開始して今日に至つてゐる。此の會社は未だ專用の炭田を所有しないので、石炭を他より購入してその工場内でコークスを製造してゐる。鐵石はシングブム、石灰石はガングプールより來る。

その工場は最新型熔鑛爐二基を有してゐるが一日の製鐵能力、その一は四百噸、他は六百噸である。そして此の會社は鑄物をやらない。又鋼も造らない。製造された銑鐵は殆ど全部輸出用として賣出される。その銑鐵製造高を見ると一九二四年に十六萬八千トン、二五年に二十四萬七千トン、二七年には二十五萬三千トンと逐年漸增の勢ひである。その公稱資本金は初め三千萬ルーピーであつたが一九二五年に千五百萬ルーピーに減少された。外に英貨で七十萬ポンドと七萬五千ルーピーの社債が發行されてゐる。一九二七年三月末で終る會計年度には六分二厘五毛の配當を行つてゐる。

全鮮的の慈雨で 水稻の植付進捗 約六割三分八厘方終了

本年の天候は早春以來一般に降雨少く、用水不足を憂念されたが、六月中の降雨量は京畿、黃海及咸南の三道を除くの外各地相當量に達したので水稻の植付は概して順調に進みつゝある。六月三十日現在に於ける植付濟割合は全鮮を通じ六割强で、其の植付面積百萬七千九百九十九町九反に達し之を前年七月一日現在に於ける植付面積九十四萬三千五百七十五町三反歩に比較すると六萬四千四百二十四町六反歩の進捗を示した今地方別狀況を示せば左の如し(單位町歩)

六月三十日現在水稻植付狀況

道名	作付狀況	作付濟割合	推定面積	前年同期
京畿	不良	[illegible]	[illegible]	[illegible]
忠北	順調	[illegible]	[illegible]	[illegible]
忠南	普通	[illegible]	[illegible]	[illegible]
全北	良好	[illegible]	[illegible]	[illegible]
全南	普通	[illegible]	[illegible]	[illegible]
慶北	良好	[illegible]	[illegible]	[illegible]
慶南	普通	[illegible]	[illegible]	[illegible]
黃海	不良	[illegible]	[illegible]	[illegible]
平南	良好	[illegible]	[illegible]	[illegible]
平北	良好	[illegible]	[illegible]	[illegible]
江原	稍良	[illegible]	[illegible]	[illegible]
咸南	不良	[illegible]	[illegible]	[illegible]
咸北	良好	[illegible]	[illegible]	[illegible]
計		[illegible]	[illegible]	[illegible]

三日の雨量 極く少ない

降りみ、降らずみの天候續きで移植俳期となつた昨今降雨を望んでゐるが、三日の降雨は大邱、江陵、元山に驟雨あつたのみでごく少量であつた。しかし四日仁川測候所の觀測によれば朝鮮東海岸、黃海沿岸には低氣壓が迫つており何れ好雨來るものと豫想してゐる

鮮銀券 一億臺割

四日に繰越された鮮銀券は發行高九千九百五十一萬二千三百八十八圓、正貨準備五千二百一萬七千五百九十五圓と前日に比べて發行高百四十萬圓を減じ豫想通り遂に一億圓臺割れを演じた。これは月初め回收期にはいつた爲であるか、しかし前年に比べてまた一千二、三百萬圓方膨脹してをりこの分では今度は少くも八千萬圓臺を割るやうなことはあるまいとの觀測もある

正金建値引下 一ポイント方

【東京電報】正金銀行は四日對米建値を英米とも一ポイント引下げ左の如く對米電信賣四十六弗八分の三對米電信賣一志十片十六分の…

ドルと云ふ所に在る。石炭は工場より約百マイル北方から來る。

鮮航會と辰馬 まだその儘

鮮航會對辰馬の妥協問題はその後依然行惱んだまゝで四日まで何等の進捗もない。が然し大阪辰馬側の態度も何れ成立するであらうと。觀測が有力である。しかし辰馬と鮮航會の妥協に對し朝郵が辰馬の主張を認むとしてゐるのは、一般荷主との關係に微妙な關係あるためで、さきに京城において有賀、天日、山野、首藤の諸氏が會談したのも、この邊の事情に由來してゐるもの、如く、昨年朝鮮を唯一の攻略目標とした荷主側が辰馬との妥協問題以來期せずして朝鮮に同情しに來たのも注目すべき事象で、要するに來るべき改訂期における運賃値上に對し以上のデリケートな關係が必ず良い事實となつて現れるであらうといはれてゐる

十三に變更しその他もこれに準じて引下げた

支那視察談 三井物産 天野氏

廣東、香港、上海、厦門と約二ケ月にわたり視察中の三井物産天野雄之輔氏の談。來朝の機に曰く「戰禍の最中とて充分の視察は出來なかつたが、支那の

日貨排斥

などの實際は大したものでなく、日本製品の需要は別に減退してゐない。只支那での商賈は一つの呼吸があつてこれを呑み込めば格別困難でない。最も痛感したのは、鮮支貿易の大宗たる水産物の輸出で從來支那は内地から年額一億圓近いものが輸入されてゐるが、これ等は主として朝鮮産品である。それでもまだ需要は無盡藏で今後これ等が、朝鮮から

直接輸出

するやうになれば實に大したものである。リンゴの如きも上海南邊では廉價なアメリカ産に壓迫されてゐるが、朝鮮として生産費を低減し値側にすれば敢て劣る譯でなく、この他セメント硝類などの對支輸出の前途も實に洋々たるものである」

新義州貿易

五月中の新義州港貿易は輸出額百二十萬六千圓、輸入額五百七十萬八千六十三圓、合計六百九十一萬四千七十三圓にして、之を前年同月に比すれば輸出に於て五十三萬五千七十圓、輸入に於て七十八萬二千九百三十六圓、計百三十一萬八千六圓の增加である。主要品につき前年同月と比較對照すれば輸出は綿織糸、セメント、木材輸…

天日鹽增收 一億五千萬斤

專賣局天日鹽田の六月末日までの採鹽高は朱安千三百六十六萬斤、廣梁灣二千四百八十三萬斤、德洞二千四百九十五萬斤、貴城千七十七萬斤、南市五百六十三萬斤、合計一億五千七百十九萬斤に達し、前年同期に比して十六割七分の增收で新記錄を示した

買收後の 慶東線盛況 三倍の增收

朝鮮鐵道慶東線は買收後八百五十萬圓をもつて七月一日から國有鐵道に編入されたが買收後の成績は賃金が一マイル二錢五厘と半減されたので各驛とも非常な盛況で乘客增加し從來より三倍の增收を示した

料金引下 五錢下げ内定 沙里院電氣 移讓問題調査

沙里院電氣會社の料金改訂期が到來したので道當局では依然從來の料金を據置すべき原案を作製しこれを三日開催の道議會に附議したが、これより先き需要者側の大多數は利益ある以上、この機會に十燭光十錢程度の料金を引下ぐることは當然の措置であるとし、約二百名からの内地人が結束して値下斷行要望をするなど、かなり强硬の態度を示したので道側は原案を撤回し、更に十燭光五錢値下の新提案を提出し、これに決定した。これがため問題は一段落となる譯である。なほ最後に移讓問題に關する協議も遂げたが、これに付ては遞信局の意向も聞き、更に相當研究する事になり、由中から中七、勝山、張龍鎭の三氏を委員に選定しそれに宇佐見電氣技師、串崎技手も加はつて四日これが調査のため開城に赴いた

商銀定時總會 廿三日に開催

朝鮮商業銀行では今期決算は純益約十九萬五千圓で前年同期より約一萬五千圓增收の豫想で、近く重役會を開いて決算案を附議し、來る二十三日同行樓上において定時總會を開くことになつた。配當は六分据置となる模樣である。なほ三南銀行との合併報告は臨時總會の席上報告することになつてゐる。と

鮮魚保合

京城鮮魚市中相場は昨三日と保合である仁川物タイ七十圓、スズキ四十圓見當で取引が出來總水揚高は三千〇〇二圓七十錢、貫數一千三百六十三貫(單位十貫建)

タイ五〇▲サハラ二五▲小タイ三八▲モエビ六〇▲シビ二〇▲ブリ一三▲ヒラス一六▲サバ七六▲アヂ一〇▲ボラ八▲ヒラメ一キ二八▲タコ一八▲イカ二〇▲スズキツ一八▲ハモ三〇▲アワビ五五▲ブリ一五▲アユ二四〇▲上ザツ一八▲並ザツ四▲カマボコ一六

鮮銀帳尻 (三日)

(單位千圓) 比前日增減

發行高	九九、五一二	減 一、三六
正貨準備	五二、〇一七	增 [illegible]
保證準備	四七、四九四	減 [illegible]

日銀帳尻 (三日)

發行高	[illegible]	減 [illegible]
正貨準備	[illegible]	同
外貨發行	[illegible]	減 [illegible]
貸出高	[illegible]	增 [illegible]

海外經濟電報

東京コール (四日)

翌日拂	五厘乃至	一錢一厘
無條件	五厘五毛乃至	一錢一厘
普通	六厘乃至	一錢一厘

倫敦銀塊		二七片八分三
紐育銀塊		五九仙八分三
英米爲替		四弗八七仙一六分一
對米爲替		四六弗八分三
米棉		一圓三十五錢安
印棉		七十錢安
スチール株		一三六弗丁度
アナゴンダ株		六九弗四分一

落穂

英國破産官民のため來城した英國人、イゼー、マクノートン氏、一夕關係者を千代本に招待した。所でこのマクノートンさん、主人側なのに客に與つても姿を見せない。宿の朝鮮ホテルに問合せてみると、一時間程前に出かけたといふ。時間感念の薄い英國人が定刻より後れるのは……と諦べてみると▲この人千代本が判らぬので彷徨ひ、さがしあて、出口通譯が迎て來た▲マクノートンさん、日本語は判らぬが、それを押して領域に出る所、外國人は偉い

株式 (四日)

京取短期

銘柄	寄付	大引	高値	安値
京取 前	[illegible]	[illegible]	[illegible]	[illegible]
京取 後	[illegible]	[illegible]	[illegible]	[illegible]
鐵新 前	[illegible]	[illegible]	[illegible]	[illegible]
鐵新 後	[illegible]	[illegible]	[illegible]	[illegible]
大新 前	[illegible]	[illegible]	[illegible]	[illegible]
大新 後	[illegible]	[illegible]	[illegible]	[illegible]
久原 前	[illegible]	[illegible]	[illegible]	[illegible]
久原 後	[illegible]	[illegible]	[illegible]	[illegible]
東新 前	[illegible]	[illegible]	[illegible]	[illegible]
東新 後	[illegible]	[illegible]	[illegible]	[illegible]
仁取 前	[illegible]	[illegible]	[illegible]	[illegible]
仁取 後	[illegible]	[illegible]	[illegible]	[illegible]
同新 前	[illegible]	[illegible]	[illegible]	[illegible]
同新 後	[illegible]	[illegible]	[illegible]	[illegible]
安取 前	[illegible]	[illegible]	[illegible]	[illegible]
安取 後	[illegible]	[illegible]	[illegible]	[illegible]
朝紡 前	[illegible]	[illegible]	[illegible]	[illegible]
朝紡 後	[illegible]	[illegible]	[illegible]	[illegible]
鮮銀 前	[illegible]	[illegible]	[illegible]	[illegible]
鮮銀 後	[illegible]	[illegible]	[illegible]	[illegible]
殖新 前	[illegible]	[illegible]	[illegible]	[illegible]
殖新 後	[illegible]	[illegible]	[illegible]	[illegible]

算定と日歩

銘柄	算定	日歩	代引
京取	[illegible]	[illegible]	[illegible]
仁取	[illegible]	[illegible]	[illegible]
同新	[illegible]	[illegible]	[illegible]
大新	[illegible]	[illegible]	[illegible]
安新	[illegible]	[illegible]	[illegible]
東新	[illegible]	[illegible]	[illegible]
朝紡	[illegible]	[illegible]	[illegible]
鮮銀	[illegible]	不足	[illegible]
三新	[illegible]	不足	[illegible]
殖新	[illegible]	[illegible]	[illegible]
久原	[illegible]	[illegible]	[illegible]

短期 出來高 [illegible]枚 累計 [illegible]枚

建玉表 [illegible]

大株短期

銘柄	寄付	大引	高値	安値
大新 前	[illegible]	[illegible]	[illegible]	[illegible]
大新 後	[illegible]	[illegible]	[illegible]	[illegible]
鐘新 前	[illegible]	[illegible]	[illegible]	[illegible]
鐘新 後	[illegible]	[illegible]	[illegible]	[illegible]
久原 前	[illegible]	[illegible]	[illegible]	[illegible]
久原 後	[illegible]	[illegible]	[illegible]	[illegible]
東新 前	[illegible]	[illegible]	[illegible]	[illegible]
東新 後	[illegible]	[illegible]	[illegible]	[illegible]

大株長期 / 東株短期市場

銘柄	寄付	前引	後寄	大引
大株	[illegible]	[illegible]	[illegible]	[illegible]
同新	[illegible]	[illegible]	[illegible]	[illegible]
久原	[illegible]	[illegible]	[illegible]	[illegible]
同新	[illegible]	[illegible]	[illegible]	[illegible]
郵船	[illegible]	[illegible]	[illegible]	[illegible]
同新	[illegible]	[illegible]	[illegible]	[illegible]
鐘紡	[illegible]	[illegible]	[illegible]	[illegible]
同新	[illegible]	[illegible]	[illegible]	[illegible]
日糖	[illegible]	[illegible]	[illegible]	[illegible]
東新 前	[illegible]	[illegible]	[illegible]	[illegible]
東新 後	[illegible]	[illegible]	[illegible]	[illegible]

期米 (四日) ▲仁川

	當限	中限	先限
前場 一	[illegible]	[illegible]	[illegible]
二	[illegible]	[illegible]	[illegible]
三	[illegible]	[illegible]	[illegible]
四	[illegible]	[illegible]	[illegible]
五	[illegible]	[illegible]	[illegible]
六	[illegible]	[illegible]	[illegible]
七	[illegible]	[illegible]	[illegible]
八	[illegible]	[illegible]	[illegible]
九	[illegible]	[illegible]	[illegible]
十	[illegible]	[illegible]	[illegible]
後場 一	[illegible]	[illegible]	[illegible]
二	[illegible]	[illegible]	[illegible]
三	[illegible]	[illegible]	[illegible]
四	[illegible]	[illegible]	[illegible]
五	[illegible]	[illegible]	[illegible]
六	[illegible]	[illegible]	[illegible]
七	[illegible]	[illegible]	[illegible]

東京現株

銘柄	前場	後場
東株	[illegible]	[illegible]
同新	[illegible]	[illegible]
鐘紡	[illegible]	[illegible]
同新	[illegible]	[illegible]
日石	[illegible]	[illegible]
富士紡	[illegible]	[illegible]
日毛	[illegible]	[illegible]

安東株式

	前寄	大引	後寄	前引
取新	[illegible]	[illegible]	[illegible]	[illegible]

大阪期米喰合

	當限	中限	先限
◎東京 前場(先) 一	[illegible]	[illegible]	[illegible]
二〜七	[illegible]	[illegible]	[illegible]
後場(八) 一〜七	[illegible]	[illegible]	[illegible]
取組高(石)	[illegible]	[illegible]	[illegible]
出來高	[illegible]	累計 [illegible]	[illegible]
◎大阪 前場 寄	[illegible]	[illegible]	[illegible]
止め	[illegible]	[illegible]	[illegible]
後場 寄	[illegible]	[illegible]	[illegible]
引アト	[illegible]	[illegible]	[illegible]

	當限	中限	先限
賣方	[illegible]	[illegible]	[illegible]
買方	[illegible]	[illegible]	[illegible]
取組高	[illegible]	[illegible]	[illegible]

九千錢

◎兵庫 先限寄付 [illegible] 止め [illegible]

各地正米 (四日)

◎下關 先限寄付 前場 [illegible] 後場 [illegible] 止め [illegible]

◎桑名 先限寄付 前場 [illegible] 後場 [illegible] 止め [illegible]

餅内・延べ (四日前場) [illegible]

◎釜山 角ケ 穀良 (現物) 寄付・大引・高値・安値 七中・七末・八中・八末 [illegible]

◎大邱 神出 穀良 (現物) 寄付・大引・高値・安値 七中・七末・八中・八末 [illegible]

◎群山 同出 (現物) 丸七三等 四等 寄付・大引・高値・安値 七中・七末・八中・八末 [illegible]

◎大阪棉花 前場 當限 先限 後場 當限 先限 寄付 止め [illegible]

大阪綿絲 (四日)

◎大阪綿絲 前場 寄付 同引 後場 寄付 同引

限月	前場寄付	同引	後場寄付	同引
七月限	[illegible]	[illegible]	[illegible]	[illegible]
八月限	[illegible]	[illegible]	[illegible]	[illegible]
九月限	[illegible]	[illegible]	[illegible]	[illegible]
十月限	[illegible]	[illegible]	[illegible]	[illegible]
十一月限	[illegible]	[illegible]	[illegible]	[illegible]
十二月限	[illegible]	[illegible]	[illegible]	[illegible]
一月限	[illegible]	[illegible]	[illegible]	[illegible]

◎二十五センチメートル

◎横濱生絲 前場 當限 先限 後場 當限 先限 寄付 止め [illegible]

◎現物撚糸等 [illegible]

◎鐵平銀 前 後寄 日 大引 本 前寄 日 大引 [illegible]

大阪砂糖 前後場 當限 先限 寄付 大引 [illegible]

京城手形交換高 (四日)

枚數 三、元四枚

金額 三〇〇一、三〇〇、七〇〇錢

市中米標準値

玄米四等	二一五圓九〇
白米(十キロ)	二一圓〇〇
一等白米(二斗一升)	二八圓五〇

株式

保合乍ら 底意は強い

前場 昨三日後鈴市に引けた後先、今朝は内地の保合に當所も味なく只底意だけは依然强調のうちに商ひも相當に勢み結局昨後場引に比し京取卅錢高大新五十錢高東新六十錢高で引け當所は内地よりも上鞘であつた

後場 前場保合の機先、後場は大新九十九圓六十錢と百圓臺を割つて寄付き東新亦二圓十錢と小緩んで始まつたがアト内地の頭重き風情に當所も前場に比し冴えかねた、かくて昨後場引に比し大新十錢高東新二十錢高であつた

冴えかねる

動機待て見送る 中ダルミ到來か

相場は前日來顯著な保合商狀に入り今朝の如き大阪短期は東新大新共寄引同弁と云ふ味のない有様であつた、只當所は依然買人氣が根强い所へ東新の前場引より上鞘であつたが相場としては何保合商狀で押しあるべく期待する向多く、その押し程度に對しては高値から五圓位迄はあるかも知れないと云ふので目先的に軟化した者もある、要するに當分は再び保合のうちに相場鍛練と出かげねば此上に躍進することは困難

新田は軟化

從來買方であつた新田は前日來軟化の振合にあり、今朝は更に東新を二百枚賣つたのについで大新をも賣り放ち軟化は愈々に顯著となつて來た、併し新田の

軟化は目先的

もので大勢觀としては依然强氣を抱き只保合に入つた相場は目先中ダルミの現象を呈すると共に東新の八十六七圓はあるかも知れぬとてこれを狙つての軟化たるに過ぎないが、今朝の所では未だ全くドデン賣越しとはなつて居らず漸く當玉一掃位の程度であつた、次に今朝は

大林賣りも注目

されたが、此手には未だ買玉を餘し、且新田の如く軟化の形跡は寄るしくはなかつた

金龍買目立つ

相場が保合商狀を呈するやうになると共に目先は既に天井打ちとして軟化せる買方もあるが相場としては目先タト〜多少の押目をつくるとしてもそれは相場のアヤで、大勢は未だ天井打ちと見ることは出來ない、との見解から、先に仁川中白井の如く方針で失敗せる手口中白井の如く既にドデン買越して硬化し、今朝の如きも大新に買氣を潑して居つた向もあるが更に相場の大勢の見當がついたと云ふので新規に買つて來る向がないでもない、現に、金龍は從來全く見送りの態度であつたが、今朝は寄から引迄東新買を試み今朝の出來 七百五十枚中五百五十枚は金龍買と云ふ有樣であつた、併し從來の買方の大部分は未だ形勢觀望の態であり、新規としても目立つた買方は此外には見當らなかつた

一部人氣は 京取戰に轉向

他の相場が一服狀態になり東新を中心とする興味は減殺されて來たので忘れかけてゐた京取戰に人氣轉向の形勢が現はれるやうになった、即ち京取は目下朝鮮における取引所問題の渦中にあり、シカモその獲得權はタト〜新法律が施行されねばならぬ立場にあるだけ興味深い問題であるが、更に近來の出來高增當が京紡の良化見越し等も手傳ひ、地株として注目されて來た譯である、而して今朝は大林松山梁田成清買等が目立ち、相場も二十五圓臺を維持してゐた

靜利喰に出動 賣越說もある

内地からの情報によれば、大阪におけ(る)飄々その他の大手賣方は昨日來利喰の態度に出て來たが前日來靜も利喰賣りを敢行するに至つたかくて厦偶は未だ不明だが、一部では目先相當の押しがあるかも知れぬとて靜は多少賣越となつて形跡がある、とも傳へられるに至り前日來内地が不冴の商狀を示せるは此靜その他の大手賣方が利喰賣りせるためだと觀測された

大新は本日步 東新鐘新逆日步

今朝の代引現象化は大新は渡株百枚を剩し四十錢の本日步に歸つたが東新は依然渡株不足五〇で六十七錢の逆日步を續け、鐘新も亦不足五十枚で五十八錢の逆日步であつた、併し内地から流入株は漸增の傾向にある

今日の手口

商ひは多少寂れて來たが、尙前日後場の出來高七二〇枚に對し今朝は京取四三〇大新二八〇東新七六〇鐘新二〇安取四〇合計一、五三〇枚の商ひがあつた、今朝の五〇枚以上の手口左の如し

京取 賣方松山一五〇大林一〇〇白井一〇〇▲買方白一二〇松山一〇〇新田一〇〇成清八〇

大新 賣方白井七〇正崎七〇▲買方金龍九〇白井七〇松山五〇

東新 賣方新田二四〇大林一八〇松山九〇田中道八〇白井五〇白築五〇▲買方金龍五五〇松山一六〇

本玉

四日前場に於ける百枚以上の建玉は左の如し

京取 賣方古川二六〇京證七五〇新田二八〇外小口一店▲買方古川一〇〇松山五六〇新田二〇〇松山五六〇新田二〇〇田道三三〇金潤一三〇市川一五〇外小口五店

つよきわき

株式 相場は口で强氣をいひながら、モウ押すかとモウ押すかと躊躇する所賣方か驚戒し、相場が案外押さぬかも知れぬ理由になる

△東京の東新取組增高、代引八萬株、大阪は取組減少代引激減して當然、名古屋も代引二萬

△こゝにおいてか淨瑠璃株多しとポツ〜東新の恐喝人氣も擡頭、しかして東株西東の說明材料と

△仁取新今朝三十圓臺の際二十七圓臺の際だけを叩く、初めから出來ない相談なり、誰の悪戯でやだ

△折柄、仁取親なら七十圓同様なら二十七圓でらつてくれと大阪方面から相當大口の賣物が來たとか、殘念のことは買方がござらぬ。

期米 七月に入つて天災氣分が濃厚になつたのはよいとして晴れた、曇つた、ソリやられ、ヤレ買への鬧高下にはさすがの擬灯連もついたり滑へたりといふ塩

△しかし國礎れて忠臣あり相場亂高下を演じてこそ成功者も出るわけ、そう悲觀するにもおよぶまい

△鮮航会新社外船の仲裁役として濡仁中の大阪米穀商長匯野氏は今や八十の坂をこへんとする元老

△それでも得意の淨瑠璃だけは少しも變らないといふ、仁川同好の天狗連は四日晩該物協會の樓上で義太夫をやるとか聽物でがなござらうぞ。」

期米

阪地安て 氣崩れ 追撃賣に投物

前場 今朝阪地は三十一圓〇〇錢と更に下寄りしたが、當所は天候の快晴と雨不足の買物⊕⊕⊕等から切はれ、中限二十七圓二十九錢、先限二十七圓四十五錢と反對に十三錢高で寄付き一二節は更に四十七錢と引締つたが戻りは⊕⊕の賣進みに三節四十五錢から六節四十錢と伸惱んだ、シカモ折柄阪地の三十一圓臺割れに⊕⊕⊕から追撃的賣進みと高値つかみの投物を呼んで八節四十錢から二十五錢と氣崩れを呈して前場を終つた

後場 前場氣崩れを演じた機先、後場は先限二十七圓二十六錢と下げ盛り風情で寄付き、三節二十八錢を伸ひたが、敗派の追擊に四節十九錢と叩かれた、併し五節は二十一錢と盛げ大體において漸く下支ふと云ふ風情であつた

漸く下支ふ

需給の均衡は 却つて興味深し

天候以外の材料として七月一日現在の殘存米が注視されて居るが、一般の豫想を綜合して見ると、先づ二千二百五十萬石内外と云ふ說が最も多い、此の豫測が事實に近いものとすれば端境の需給は樂觀もなし悲觀もなしと云ふ所であると共に相場の上にも大した變動を與へるか如何は疑問である、而して需給關係がそれだけ膠着の値幅を縮少する原因となるのであるが、又一面から見ると需給の均衡が保たれて居るだけ動き易い事にもなる、卽ち今日の狀態は過不足のない事になつて居るのであるが、これで順氣が旨く行つて豊作人氣が蔓延するやうになると一杯々々の米が剩る結果となり、反對に不作すると、ある米までが姿を隱して不足を來すと云ふ風に、上下何れへても卒直騰落を演出し得るわけで、全く本年程天災期として興味の深い年はないのである、從つて不作の結果鞘も寄も買方に喰はれる

人氣浮き立ち 取組增高待ち

先物發會當時は週期關係から人氣資はやりの傾向を示したが、南回筋の中限買ひと相まつて相場が反撥を預するや忽ち人氣一變して再び買物ひとなり、其反動で相場は又復昂古来れると云ふ風に全く人氣が浮いて居る、從つて相場も其の作用に依つて飛ゐ下を演出する狀態なので人氣の落着くまでは此邊に往來相場を繰返し、取組が相當增大してから何れかに分岐するものでないかと見られて居る

が、それ共豐作人氣で稍ダルミ下けて了ふか、要は天帝の支配に委するの外はない、只例年より植付の順調に同作氣分が幾分相場の上に織込んで居る傾きがあり、それと共に價當の低くなつて居る點は强氣として興味の存する所である

期近にも 實米戰を見るか

鮮米高に阪地の相場が添はない原因に付き今朝某氏の穿する所に依ると、鮮米高は内地米が倒安に買へるので鮮米高は誰も跡り買にしないのみか定期の賣方は内地米を渡すべく八方に手分けして買付中なので此の期近に對しても相當の實米は免れない狀態であると

因の一人賣り 地場は下げ賛成

先限は發會早々なので取組は未だ一萬餘石であるが賣方は因の約九千石と⊖の千八百石でその他は何れも買建となり、俵合せは著しき下長となつてゐる。これは天候の快晴で雨不足の買氣が衰へぬのと、因から京城幾野筋を初め南鮮筋が中限の買玉を乘替へてる結果で地場は何れも下げ贊成となつてゐる模樣であつた

期米 仁川海岸町 電話 一六〇・三三七 蕪淵取引店

大豆 大豆全部出來不申

正米

京城正米

地場の手持筋は出廻り皆無に依然と安値には賣控へるが精米筋も期米軟勢旁白米の賣行不良に一齊買控へたので市況閑散なれど氣配として十錢安は免れなかつた⊕三等二十六圓三十錢四等二十五圓九十錢地摺玄米二十四圓五十錢一等白米百キロ二十一圓弱改良種廿錢七厘在來種七錢五厘大豆調山十九圓十錢長湍十八圓四十錢錢建鑵十八圓四十錢

京城穀物組合建値

▲外米 ミートン西地物二〇、八〇圓頁米二一、〇〇三福圖二〇、八〇錢縫一二〇▲粟 遼陽一一、七〇當圖一一、六〇海城一一、九〇北鎭(特)一一、九〇四平街一一、四〇▲小豆 龍山物二〇、八〇▲大麥 上九、七〇滿洲物二一、二〇割麥(特)二一、三〇▲綠豆 二〇▲高梁八、七〇▲小麥(沙里院三四トン)新二一、〇〇▲碎白米 一等碎白一九、〇〇碎白一五、〇〇

仁川正米

⊕三等二十六圓二十錢四等二十五圓九十錢⊖四等二十五圓、四四等二十八圓、十錢、殺七錢六厘在來種七錢四厘、一等白米二十八圓五十錢、大豆龍山十八圓九十錢、長湍十八圓三十錢水原十七圓八十錢、天々平澤十六圓八十錢の唱へであり正米は内地方面の買物薄に取引は閑散である、大豆も龍川物は品薄のため手堅い商狀乍ら滿洲物は滿洲品國で買氣全く不引立の狀態であつた

仁川穀物出入 (四日)

		移入	移出
籾	(俵)	一、三七五	
同	(俵)	五二七	
玄米	(叺)	三、四五〇	
白米	(叺)		
大豆	(叺)	一、一二五	
白米	(叺)	五、二一五	
玄米	(袋)	二、七三五	
同二斗入	(袋)	二、二七八	
大豆	(叺)	一、二三八	

大阪市中在米增加

大阪市中在米四日現在高は百三十七萬九千九百五十四俵と前日の在米高に比較して一千九百七十九俵の增加である

東京深川在米減少

東京深川在米四日現在高は三十五萬四千百三十九俵と前日の在米高に比較して三千四百三十四俵の減少である

安取粟取引

三日の滿洲粟相場は左の通り 安東取引所

	前場 七月限	前場 八月限	後場 七月限	後場 八月限
寄付	[illegible]	[illegible]	[illegible]	[illegible]
高値	[illegible]	[illegible]	[illegible]	[illegible]
安値	[illegible]	[illegible]	[illegible]	[illegible]
引値	[illegible]	[illegible]	[illegible]	[illegible]
出來高	四車		四車	

各地の天氣 (四日午前)

東京	曇	木浦	曇
大阪	曇	雄基	晴
神戸	曇	城津	晴
下關	曇	元山	曇
福岡	曇	大邱	曇
龍岩浦	曇	釜山	曇
仁川	晴		
京城	晴		

薩摩義士傳 (108)

中村兵衛作　紳保朋世畫

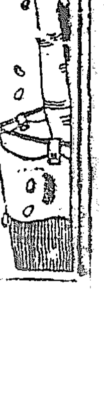

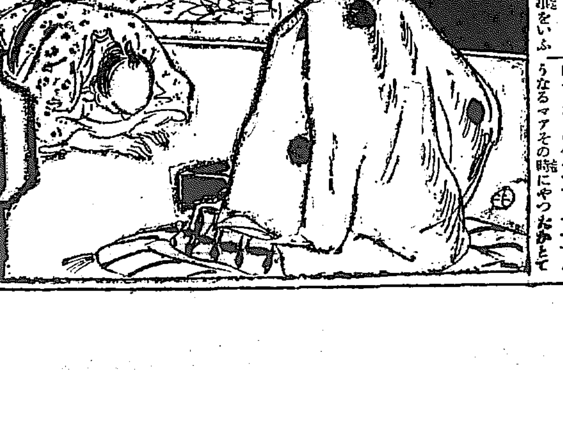

升屋の寄合

升屋の本家伊兵衛は、蔵米であるが、摩姿波高木内膳から、一本の金を返まれて、喜んで我家に歸つて來た。

『今歸つたよお米』

お米はもう生きたる風情はなかつた。

『アヽ阿父さんですか』

『阿父さんですかぢやない。もつとしつかりしてくれよ。聖はなる名の御城下から、名醫を呼ぶ醫も、今度見て貰つたらに、大分捗々しくなる積りだ何でも御も元いからだにならにや、どもならんわい』

『捗々しいより聖行きのした方がようございます』

『エ、何をろくでもない事をいふや』

『ハア何にも用事はないけど、阿父さんこの嬰盛名からお部に貰ふて來て貰つた未療りの結果、その掛斗に薬玉の紙替が一枚、銀の根掛が一ぢあるから、銭縁はお喜さんへ、落はお島さんへ根掛はお八重さんへ、私から上げますといつてお渠んなさい』

『コレ〜何をいふ。やがて醫が臨つたら、又升屋へ行くまいものでもない。又原五郎もお米がなはつた嬉くの間でも可いから、一目は顏を出してくれ、御品質のお容態もあるし、お見舞をドすつたお客様もある。是非に一度は客越て、お座敷へといふてゐた。それだのにそんなもの今やつてしまつてどうなるマアその時にやつたかとて遲くはない』

『イヽエ聖や今の間に、遺品わけかして置きたらございます』

『コレ〜今にでも死んで行くやうに、遺品分けだなんて、縁起の悪い事いふ者があるか、どうでも、も一度よくなつてくれやこの父が困るがなア』

お米は括り枕に顔を伏せて、泣きじやくりしてゐた。

『お米や、藥を飲まんといかんさアこゝへ置くぞ』

薄暗い天井の低いわら家はもう一杯の蚊に充たされてゐる。

『エヽツ、秋の蚊はもう壽命がないので、ヤケにうるさく泣く蚊だアレ〜耳は蚊柱が立つ』

かういつてわざと七りんの火をいぶしながら、澁團扇をバタ〜

『お米や、醫師のお武家の事を思へば、俺ア蚊も蚤も何でもないと思ふ。御家老様ともあるお方が、蚊帳も釣らず、畳で行水して足手伸ばすにも足りない元小屋で、何不自由なすつての事を思ふと……ア、勿體ない、こんな事いつたら罰が當たらう』

お米はうつ向いていつた。

『もう醫師様の事はいつて下さるな。それが病の元でござんす』

今日はなアンまり御無沙汰になるで、高木の旦那様へ伺つたら、コレ見ろ小判一枚下すつてお米にすきな物買ふてやつてくれとおつしやつた。あんなやさしいお方はない。おれも永く御奉行する管ぢやつたが、少しのたくはへが出來たで、お暇を願つて親の代の稼業にかへつたのが不覺、年々の出水で資金に資金を重ね、その上お前の母親が、にはかの出水に逃げ遅れて失ひ、溺れて死んで了つてからは不幸續き、本家の娘が分家の升屋源五郎へ、奉公同様の手傳ひに行くやうな有様。これといふも、此父が、意氣地がないからの事、おまよこの小判で、醫者も呼ばうし何なとすきな物をたべさせる程に、キナ〜しないで氣をしつかり持つてくれ』

お米はものうささうに、答へもしないで、父の苦勞に老ひ行く後姿を見てゐた。

伊兵衛は夕飯のこしらへと、お米の藥を煎じる用意に、七りんに火を焚き出した。そして獨語のやうに。

『明日のは升屋の寄り合に、高木の旦那のお伴して行くが、お米や、源五郎に何も用はないかい』

京城日報
朝刊
本紙朝夕共十二頁

昭和新纂
國譯
大藏經
全廿四卷
一冊一円
會員募集
申込金不要

世界に冠絶せる三千年來傳はりたる大文獻にして而も現に光輝を放ちつゝあるは大藏經である。此の原書を現代人に適應する樣に註解國譯したるものは本書である!!人類至上の價値を獲得せんとする士自己確立安心立命に立脚せんとするの士娑婆即寂光淨土の理想界を實現せんとするの士は本書を讀まれ!!本書の出版發表以來既に申込數萬に達したることは佛教教義が現に日本國民の生活に生きて居ることを證明せり!!

顧問　佛教聯合會長猊下
監輯
大谷大學長　稻葉昌丸
立正大學長　風間隨學
大正大學長　權田雷斧
高野山大學長　高岡隆心
駒澤大學長　忽滑谷快天
龍谷大學長　前田慧雲

經典部綱目
法華三部經。維摩經
淨土三部經。勝鬘經
大品般若經(一)
大品般若經(二)
大般若經(一)
大般涅槃經(一)(二)
般若心經　遺教。
經楞伽經。首楞嚴經。
圓覺經。
眞言三部經。瑜祇經
華嚴經(一)(二)
華嚴經(三)
因果經。佛所行讃經。
法句經。

宗典部綱目
天台宗聖典
眞言宗聖典
淨土宗聖典
眞宗聖典
曹洞宗聖典
臨濟宗聖典
日蓮宗聖典
華嚴宗。法相宗。融通念佛宗。時宗聖典
日本淨土門聖典
日本聖道門聖典
別卷
佛教聖典解說
佛像解說

本日〆切
即刻最寄書店若クハ本社へ御申込ヲ乞フ

第一回配本　七月中旬

略規
題字中村不折
△四六版總革布製
△金文字金模樣
△一冊五百餘頁
△九ポイント組總振假名付
△每月拂金壹圓、一時拂金貳拾參圓也
△送料市內六錢內地拾貳錢

東京下谷區上野櫻木町五〇
株式會社　東方書院
電話下谷四二五九番　振替東京六八六一六番

資本金　五百萬圓
一、當會社は確實を本旨とし御便利に業務御取扱可申候
一、當會社は損失を公平且つ迅速に支拂可申候
電話又は御一報次第社員參上可仕候
日本共立火災保險株式會社
本社　東京　常務取締役　原　鎚吾
京城出張所　京城府本町三丁目三九番地　電話本局一五六六番
出張所長　三鍋才次郎
鮮內代理店所在地　京城、平壤、仁川、釜山、大邱、大田、鳥致院、木浦、光州、群山、全州、裡里、江景、元山、咸興、新義州、鎭南浦、沙里院、海州、開城、清津、羅南、馬山

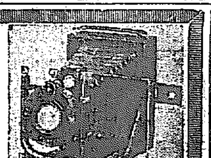
歐米各社製　寫眞機材料
獨逸ツアイスイコン、寫眞機、器具）連月
同　カールツアイス、鏡玉、双眼鏡）輸入
奉天浪速通り六番地
直輸入卸小賣
木村洋行
電話長三三四・一五四五
振替大連三六三三
支店　大連市西通り二丁目三五
電話長六七四九
定價表進呈

京城自動車講習所
自動車界益有望利益多々●學則送呈●生徒大募集●自動車運轉手養成二ヶ月卒業●學費低廉●成功者多數
黃金町六丁目朝鮮病院

資本金　一億五千萬圓
株式會社　安田銀行　京城支店
本店　東京市麴町區永樂町二丁目
支店　釜山　仁川　平壤　其他內地百四十二ヶ所

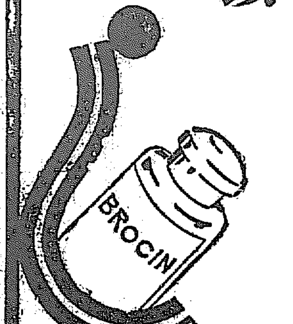
鎭咳袪痰劑
ブロチン
肺結核、氣管枝炎、肺炎、感冒、百日咳並に其他呼吸器病に基因する咳嗽喀痰ある場合盛に賞用せらる。蓋し效果佳良、服用容易、副作用絕無にして常に安心して用ひ得る特徵あるに據る……………
御製造者　吉村醫學博士及內科醫學士の實驗報告集あり、無代進呈す
粉末及錠劑、液劑の各種あり………各地有名藥舖にて販賣す
東京室町　三共株式會社　大阪・臺北・紐育

新築完成
大正八年創立 ◇自七月廿日至八月廿日◇
日進英語學校
夏期高等受驗講習　英語の仕上げは休暇を利用して東京で
理想校地　閑靜・至便・高燥・涼爽
東京神田駿河臺ニコライ堂下（規則請求はがきで）

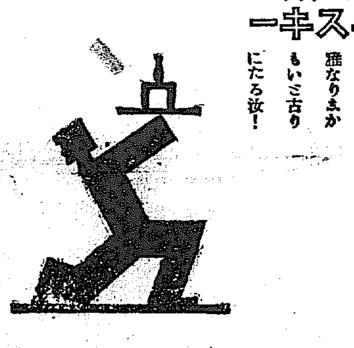
ヘルメス
ウヰスキー
香りいと高く味ひいと豊なりきかもいと古りにたる汝!
H200

和歌山縣那賀郡下神野村
本社　紀伊棕櫚麥株式會社製品
京釜線大田
棕櫚製品各種
鮮滿一手發賣元　畑孝三郎商店
（特約店一道一ヶ所設置御希望の方は照會乞ふ）
電話長一一二九　振替京城一四六四六　私書函一二七號

世界的調味料
味の素
和洋の卵料理
炒玉子、玉子燒、玉子とじ、黃身豆腐、オムレツ、ミートオムレツ、フライエッグ、ライスエッグ等和洋の卵料理に御利用下さい美味は勿論滋養價も高くする調味料味の素

味の素本舖　鈴木商店

時計　貴金屬　月賦販賣
京城府永樂町二丁目（本願寺前）
合資會社　日章堂時計店
電話本局三四六六番　振替京城二六九三番

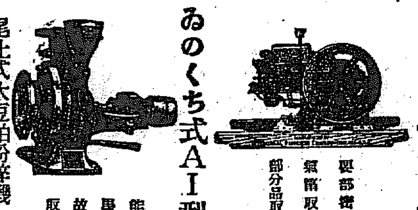
インターナショナル石油發動機
要部密閉式　氣筒取換式　部分品取換式
馬力　一中二馬力　三馬力　六馬力　十馬力
ゐのくち式AI型渦卷ポンプ
能率優秀　馬力僅少　故障皆無　取扱簡易
口徑　二吋半　三吋　四吋　五吋　六吋
尾上式大豆粕粉碎機
清水式精米麥機
在庫豐富　型錄進呈
合資會社　泰明商會京城出張所
京城府黃金町一丁目（電本三三〇一番）

キリン清涼飲料水
キリンビールの姉妹品にて御贈答に最適
御進物用に體裁優美の化粧函あり
レモン　シトロン　サイダー

發賣元　麒麟麥酒株式會社

專賣特許第三三八二四號　三三〇八二號　七三二號
品質優秀　價格低廉
ゴム印
（カタログ進呈）

發賣元仁川宮町
ゴム印工作所
電話二八九番　振替京城一六四八一番

宮內省御用達
酒界の權威
菊正宗
發賣元　株式會社　嘉納本商店

時計と

中村眼鏡時計店

法人登記公告
永登浦出張所
[illegible]

商業登記公告
鐵原支廳
[illegible]

商業登記公告
群山支廳
[illegible]

商業登記公告
安州支廳
[illegible]

商業登記公告
裡里出張所
[illegible]

皇太后陛下がお心盡のお茶の會

秩父宮殿下と節子姫とを招かせ給ふ御內意

【東京電報】皇太后陛下は御婚約御決定後最初の秩父宮殿下と節子姫との御對面をはからせられるため來たる十四五日ごろ青山東御所に陛下御主催の御茶の會を催させられる御內意と洩れ承はるいづれ御日取は殿下の御軍務に御差つかえなききはを選んで御決定遊ばす御模樣であるが當日の御催の御趣旨は極めて小規模で、皇太后陛下、秩父宮殿下、松平大使夫人、節子姫の外御近親の一、二の方を招かせられるのみで一般の見合の形式と洩れ承はるが殿下には、すでに先年アメリカ御通過の途次姫と御對面のこともあり當日の御對面は御二方にとりてこよなく御思出ふかきことゝ拜さる

御披露宴にスポーツマン御招待

スポーツの宮樣の御結婚

【東京電報】秩父宮殿下と節子姫の御婚儀準備については山縣宮太夫、松平保男子の外に松平大使夫妻を交へて御婚儀の御日取を中心に協議進行中であるが、この御婚儀御披露宴については大體に於て御決定した所を聞くに最初は霞ヶ關離宮にてはなやかに御擧行の御豫定のところ霞ヶ關離宮が手ぜまで到底數百名の賓客を入れがたいのと、九月には天皇、皇后兩陛下宮城へ移御後とて赤坂離宮に御擧行となつた、お日取も御結婚の本儀後、神宮山陵に御報告後の十月二十七、八日ごろの御豫定で御宴は三日にわたり、第一日は高松宮、閑院宮、同妃殿下、第二日は宮內各國大公使、および夫人、東鄕元帥以下親任官、同夫人以下、次で殿下と特に御緣故深き運動家、軍人約三百名を召されて宮中に前例なき簡素な園遊會の形式で四時過ぎからは簡單な晩餐會に移らせられるはずで次いで改めて朝香宮妃、東久邇宮妃、北白川宮妃の御叔母四內親王殿下を御招宴になるはず

誠意を認めぬ以上容易に撤兵せぬ

今に始まらぬ支那側の橫着

越江の軍隊尚駐る

【安東特電】國境越江の撤兵期に關しては種々傳へられてゐる當安東知事のわが軍隊侮辱事件に關し東邊鎭守使が正式に謝罪したからいよいよ撤兵するであらうと思はれてゐたが二日朝にいたり側に中江鎭守使の松田中尉以下二十五名は再び越境し通溝に駐屯してゐる代隊少佐の一隊に加はつた、支那側の無誠意なるは今にはじまつたことでなく今度の謝罪問題に關しても東邊鎭守使は謝罪を部下に委ね代理をもつて謝罪せしめその當日をすごして平氣で歸安する如き又謝罪文中に不得要領の字句を設け責任をのがれんとして谷口參謀より訂正をせまられたるが如き誠意の有無がうかゞはれる、鎭壓の支那武裝は單に拉致された連絡不明の警官のみを目的としたものではなく國境の治安維持が唯一の眼目であるから支那官憲が誠心誠意馬賊討伐治安保持の任にあたらない以上撤兵は行はないといふのが軍部の方針であるらしい

五色の旗飜る

保安總司令就任式

四日上將軍公署にて擧行さる

【奉天四日發】張學良氏の保安總司令就任式は四日正午より上將軍公署に於て擧行城內は學良氏の就任を祝する爲め五色旗を掲げた猶この電報を受領したのち李烈鈞氏は私人の名儀を以て大體その意を容れる事を承諾したと

國旗變更は異存はない

即時實行は不可能

【奉天四日發特電】張學良氏は二日蔣介石、馮玉祥、閻錫山の三氏をはじめその他南方各巨頭に對し左の通電を發した

我國步艱難へ國政危し學良昨年南下の後、停戰せんとせしも未だならず今新らたに父の大變に會ふ先人の遺訓停戰通電のいましめは耳にあり學良心に感ずること痛切なる爲に奉軍關內に退却せしは是れ和平の爲なりさらに一步を進めて前方奉軍を撤退し以つてその誠意を明らかにせり赤國是に至つては學良まさに民意をもつて本意となすこひねがはくば愛國の諸公、國家大局をもつて前提となし同時に軍事を治め一面適當なる方法をもつて國民會議を開き眼前一切の重要問題を解決せんことを學良國を愛し國民を愛すること敢へて人後に落ちず決して南北統一を妨害する意志なし近く代表を派遣し通ふけふせしむ

奉軍の退却は和平の爲めなり

學良氏の和平通電

【上海四日發聯合】支那側の報導によれば張學良氏は二日つけの電報を以つて南京政府要路に對し左の如き意向を通じて來た。

一、國旗變更は余としては異存なきも四圍の事情にて直ちに實行しがたい

二、關外各軍の軍事行動停止を命ずべきを以て國民政府も又各軍に停戰を命ぜられたい、この件に對しては代表を北京に派し各總司令と一切を協調せしむる事

三、短期間內に國民會議を開き總國の大系をなすと共に東三省の問題は和平解決の必要あるを主張す

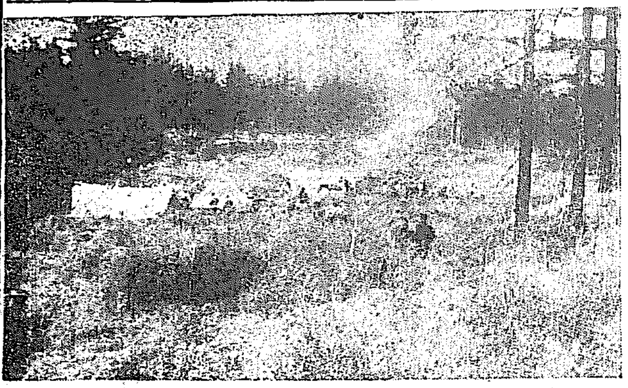

白頭山下の天幕生活 總督府火田調査隊一行

北京商務總會

【東京電報】外務省着=北京情報 總會は三日裁兵および不當課稅撤廢を速かに實行されたしと決議し蔣介石に要求した同時に全國商會聯合會も釐金廢止課稅減少關稅自主權回復條約改正裁兵實施を要求する宣言を發表した

林奉天總領事

【奉天四日發】林奉天總領事は四日午後一時半奉天發大連に向つたが七日歸奉の豫定である

濟南土匪掃蕩

【東京電報】濟南發某所着=辛莊附近は濟南、北方地區と共に土匪の跳梁甚だしく殆ど每夜出沒してゐるが、その根據が支那兵營なることを確めた支那巡警が三日挑戰これを包圍したところ同日はすでに逃走し若干の兵器を發見せるのみであつた、しかしこれにより支那側の治安維持に對する努力を認むべく、又支那側が我軍援助の下に土匪掃蕩に從事せる効果は將來擴大なるものありと認めらる

吉長鐵路の從業員罷業

貯金拂戾の要求を拒絕された爲め

【長春特電】吉長鐵道は四日朝來列車及び工場從業員全部のストライキにより列車運轉休止され吉林長春間の交通杜絕し混亂を來たしてゐる原因は同鐵路從業員で組織されてゐる自治體の貯蓄金なるものあつて其積立金總計卅萬元あるがさきごろ一萬元を拐帶逃亡したので會員は不安を感じ局長に全部の拂戾しを要求中の處局長更迭や時局のため遲延したので會員は四日朝に至り突然ストライキを決行し鐵路局に押寄せ即時全額拂戾しを要求嚴談したが右貯金は身元保證金であるからとて拂戾しを拒絕せるより激昂し方に不穩の形勢を示し當局において保證し是非支拂へと強硬の態度をとつて動かぬ爲め、局長は濟案代表と協議の上、會員の要求を容れ濟案の保證により半額拂戾すことゝなつたので小康を得たが列車は今なほ全線運轉休止中で時局柄吉林に何等かの魔手が働いてはゐないかと不安に驅られてゐる

全國各縣に特高課新設

思想取締に全力を盡す內務省

一兩日中人選發表

【東京電報】今回內務省警保局に新設された思想警察機關充實の爲め課長の下に五名の警官を置き周到な用意をもつて全國的思想取締りを行ふことゝなり三日、友部泉藏氏を勅任事務官に任じて保安課長たらしめ、廣島縣警察部長三島誠也、栃木縣事務官淵田榮助、愛知縣視學上夫美雄、大阪府警視大津敏男の五氏を警務官に補して陣容をとゝのへたが、更に全國各府縣および北海道に普く特高課長を設けて萬全を期することゝなつてゐる、既ち從來特高課の設けあるは東京、大阪、京都、神奈川、愛知、兵庫、福岡、山口の三府五縣に過ぎなかつたものを新設することゝなつたもので、內務省側では銓選有能の若手官吏より四十名の新警視を任用してこれが補任をなすべく一兩日中にこれが人選を終へて發表のはずである

國際輸出入制限撤廢會議

【ジュネーヴ三日發電】國際聯盟の第二回國際輸出入制限撤廢會議は本日當地において開催した

明年度から憲兵を增員

軍隊の思想を取締る爲め

【東京電報】近衛師團外から內部に對し赤化宣傳を企つるもの多數あるに至つた陸軍省では明年度より思想係憲兵を設け豫算年額約十五萬圓をもつて憲兵將校および下士約八十名を增員し內務省管下の各地方特高課と聯絡して軍隊關係の思想問題取締をなすはずである

朝鮮米は非常な賣行

小作人も最近は非常に悟つて來た

◇渡邊農務課長歸任談

總督府渡邊農務課長は農林省における地方小作官會議出席のため東上中であつたが三日夜歸城して左の如く語る

今回の會議は主として地方小作官から地方の狀況を報告せしめまたその意向を聽取することにあつて協議決定するが如きことはなかつた、內地の小作制度は朝鮮とは大いに趣を異にし朝鮮では小作の如き或る一定率による所謂定租が歡迎されるが內地では小作爭議が年中あつて每年小作料は低下するので每年小作料を制定して行つた方が有利だと小作人に悟らしむるに到つた、朝鮮とは全く別である、朝鮮の場合も頗る複雜で水利の便のない所では順調に降雨のある年とさうでない年とでは收穫に非常な相違があり、また水利組合が出來て旱魃の憂のない所では每年收穫量が增加するのでこれと一定の小作料を制定することは双方に不便を生ずる傾がありどうも思ふやうには行かぬ、內地では小作調停法があり今後は小作法案と自作農創定によつて導かれ小作問題を解決せんとしてゐる朝鮮にあつては先般設置された小作制度調査委員會によつて一と通り審議を終り上司に意見を開陳して置いたがまだ總督府として世間に發表するやうな具體案の作成には到らない、とに角小作爭議の解決は結局は勞資双方の妥協にあるやうである、或る西洋の學者が政治は妥協なりと喝破したが勞資の關係だつて最後は妥協であると思ふ、現に小作爭議の本場のやうに言はれてゐる香川縣などにあつても小作爭議を起すことは決して有利でないといふことを小作人が語るやうであるなほ朝鮮米は內地で非常に好評を博し、從來は朝鮮米を朝鮮米として賣つてゐなかつたものが昨今は堂々と朝鮮米と銘打つて賣つてゐる、特に好評なのは十五キロ(一斗二升)の袋入りで一般家庭に非常に歡迎され、內地米もこれを眞似て賣り出した上うな有樣である

政府所有米變質

【東京電報】最近の調査によると政府所有米は二百五十三萬七千餘石であるが今年の梅雨期は例年になく降雨量多くかつ長びいた爲め京濱倉庫の約五十萬石は乾燥裝置ありて變質を免れたが東北地方各倉庫の軟質米七萬四千八十俵と昭和二年米十八萬石の變質は免れずとはられ農林省はその一部を廉賣し倉庫に移送し加熱乾燥を行ひ被害を避けんとしてゐるが今年の變質損害は多き見込みである

京城組銀は形勢を觀望

どうせ早晚內地追隨か

土曜半休問題

土曜半休問題に對する京城組合銀行の態度は頗る慎重で三日の午餐會においても比較的に意見を交換したに止まるが貿易業者その他の反對もあり形勢を觀望した上協議することになる模樣で內地に追隨して七月十日より實施せねばならぬとは考へてゐないが內地が實施した以上早晚朝鮮として取引の關係上これに追隨せねばなるまいとは各銀行の一致するところの意である

直訴事件防止の爲

刑罰を加重する

宮內省內大臣府內閣間の協議基礎案成る

【東京電報】最近直訴事件頻發に鑑み宮內省內大臣府內閣間にかゝる不祥事の未然に防遏策の研究中であつたが大體左の如き基礎案を以つて右三當局間に打合せを行ふことゝなつた

即ち請願令に關する智識の普及を圖ると共に將來提出せらるゝ請願は嚴密慎重に考査してその內容に誠意あり尤もなものに就いては進んで速かに聖鑑を仰いで民意の暢達を圖らんとするものであるが一方內務省側にては積極的對策として行幸啓の直訴に違反して直接行動に出でたるものゝ處罰を加重するの方法を講ずる方針である

野口氏來城

東京高等師範學校教授野口援太郎氏は佐々木秀一氏と共にアムステルダムに向ふ途次四日夜入城した關釜に各關係者多數の出迎へあり「三年振りです」とすこぶる元氣な調子で語りながら師範學校に投宿、なほけふ午後八時の列車で京城を出發すると(左、野口氏右、佐々木氏)

下の關勞働者補導所の活動

下關市丸山町朝鮮勞働者補導所は岩永所長の熱心な努力によつて朝鮮人勞働者の有力な同情者であり親切な相談相手として着々所期の目的を達成しつゝあるが六月中の同所取扱狀況を見るに歸郡での補者七千八百三十四人求救の目的で收容した者十三人求職者五十六人合計六千十九人收容中出發したものは就職者十三人就職者四十六人計五十九人宿泊所の延人員三百三十三人を示して居る

安滿第三師團長へ撤退並に編成替內命

整理要項完成し五日中發令

【東京電報】軍部では豫て山東派遣第三師團整理要項を作成中のところ、いよいよ完成し五日中に第三師團長あて撤退並に編成替の內命を發し次いで參謀本部總務部第一課員を靑島に派して整理要項を手交する事となつた

朝鮮教育會の御大典記念事業

代議員會で協議の上直ちに準備に着手

朝鮮教育會では今秋擧げさせ給ふ御大典に際し會の事業として朝鮮地圖および半島の歷史、教育參考館、兒童文庫開設、民衆講座開設を計畫してゐる、右計畫は五日平壤において開催される朝鮮教育代議員會に提出、その協議決議を經て實行に着手することになつてゐるが教育會の案によると朝鮮地圖も歷史も鮮內の各學校生徒の手によつて製作し奉獻は乾坤の二册で歷代天皇の御歌その他を收め、朝鮮地圖は總督の見事なものである、これは本年十二月一日朝鮮教育會員一萬二千名を代表し會長池上總監の名を以つて獻上するものである、なほ圖書館は御大典を記念し各校で盛大な參考館を開き兒童文庫はまだ兒童文庫の設備なき學校にこれを設置し、民衆講座は一般民衆教育に資せんとするものである

河北省政務委員就任式

【北京四日發聯合】商震氏等河北省政務委員は四日朝天津に赴き天津省長公署で就任式をあげ正式に河北省政府を組織した、同政府は地方完成をまち首都を保定に移すはず

奉派の代表

【北京四日發聯合】奉天派と國民政府側の重要問題解決のため奉天派の王樹翰米春霖の兩氏を代表として具體的交涉に當たらしむべき旨通知して來た

黑住參與官絕望

【東京電報】宮崎縣立病院に入院中の黑住參與官のその後の容態は全く絕望と見らるゝ旨司拓務省に入電があつた

辭令

京城高等工業學校長 三山喜三郎

東京市、長岡市、米澤市へ出張を命ず(三日附)

道事務官 田中武雄

道警部及警部補考試委員を命ず(四日附)

會

英國中性硫酸安招待宴 英國中性硫酸アンモニア宣傳部では三日午後七時より府內旭町千代本に關係者及び記者團を招き一夕の宴を張り主人側英國人イーゼー、マクノートン氏簡單なる挨拶と共に朝鮮農業肥料に就ての所感を述へ來賓側朝鮮總督府殖產局技師尾崎史郞氏英語を以て答辭を述べ盛會裡に十時散會した

人

◇山口哲太郎氏(山口高商教授)笑福旅館

◇服倉文雨氏(遞信局工務課長)歐米各地視察中四日午前八時五十分着列車で歸城

茶話

朝鮮の兵備充實の問題が內地でもだんだん八釜しくなつて來たと見えて騎兵旅團の移駐とか、二個師團の增設とか或は一千名の警官增員とか又は國境警備隊とかいろいろな形式で東電は報じて來る▲だが一つとしてその筋の人々をして首肯せしめるやうなものがない▲ところへ獨立守備隊六ケ大隊の配置といふ兵備充實と國境警備との二タ道かけた軍部案とかいふものが東電されて半島人を驚かしたり喜ばしたりだ▲これはどうやら玄人筋から出た案らしく今までの中で一番可能性がある▲だが軍部の新事案には他に重大なものがある▲曰く下士兵卒の待遇案▲これは政府協定の手前現內閣がやらねばならぬ一大事案▲サテ獨立守備隊の財源は?▲三土さんの口說き役に京城から渡邊頭、平壤から松井首頭に歸島委員が狩り役かどうか▲金元お手並拜見と致さうか▲全州農校の學生盟休の裏に魔の手が動いてゐると裡里特電は報じて來た▲だからいはないこッちやない▲治維法の緊急勅令その必要を生じて來る▲學生アヂはビシビシやるに限るよ

故李伯に祭祀料御下賜

故李址鎔伯の逝去に際し祭祀料を御下賜相成るとなり五日午前十時松寺宮務局長が勅使として鳳翼洞の伯邸に御差遣祭祀料に幣帛を添へ御下賜相成る筈

大分縣滿鮮旅商團

第二回大分縣滿鮮旅商團は七月五日門司出發その途につくが一行の日程左の如し

大連市 七月五日門司發、同七日、大連着、同八日から十二日まで五日間大分縣商品見本市開催(大分縣特製物產一萬五千餘點を展示し商談會開催)同十三日午後九時大連發、奉天經由京城に向ふ

京城府 七月十五日午前九時京城着、縣人有志訪問挨拶、午後市內視察、同十六日、午前商業會議所其他關係方面訪問挨拶、午後取引先訪問、十七日、午前及び午後取引先訪問、午後九時京城發歸途につく

經濟

銀行令

成案出來る

朝鮮における銀行令の制定については目下金融制度調査會において專ら研究中であるが、銀行令の內容は大體において內地の新銀行法によることは勿論であるが、朝鮮における特殊の事情を加味し、殆ど成案は出來上つて居るので、近く發布される模樣である。銀行令の制定については自然金融組合の組織變更に信託業、貯蓄預金業等と緊密な關係があるのでいよいよ發令までにはなほ數ケ月を要すべく、本年中に發布を見るは疑ひなく、當局は同施行規則と共に明年一月一日より實施したき意向を有して居る模樣である

新繭市況

平南孟山三十日 白繭乾最高四圓八十錢、最低二圓四十九錢、買調四圓三十八錢、取引高百七十九石

同成川一日 白繭最高五圓九十五錢、最低三圓八十五錢、買調五圓二十九錢取引高一萬五千八百六十一貫

同 白繭乾最高四圓五十三錢、最低三圓二十九錢、買調四圓〇八錢、取引高一百二石

同孟山同 白繭最高五圓八十錢、最低三圓八十錢、買調五圓取引高百四十四貫

同安州二日 同最高六圓十九錢、最低三圓六十一錢、買調五圓二十一錢、取引高九十五貫

同陽德同 同最高五圓八十八錢、最低三圓四十三錢、買調四圓九十錢取引高二十四貫

同江東同 白繭乾最高五圓九錢最低二圓九十五錢買調四圓三十八錢取引高七十八石

同寧邊同 白繭最高五圓四十錢最低三圓九十錢買調四圓九十錢取引高百十五貫

同德川同 白繭乾最高四圓八十錢最低三圓六十錢、買調四圓三十錢取引高十石

同安州三日 白繭最高六圓十九錢最低三圓六十一錢、買調五圓二十三錢、取引高百三十六貫

平南孟山三日 白繭乾最高五圓八十錢、最低一圓三十錢、買調四圓五十錢、取引高二十四石

平北龜城三十日 白繭最高六圓四十錢、最低五圓、買調五圓六十錢、取引高九十四貫

同寧邊一日 同最高六圓五十錢、最低四圓十錢、買調五圓六十錢取引高一千七十四貫

同龜城 同最高六圓四十錢、最低四圓五十錢、買調五圓五十錢、取引高八十石

同泰川同 同最高六圓五十錢、最低四圓十錢、買調五圓七十錢、取引高七百二十貫

同昌城二日 白繭乾最高五圓六十錢最低三圓二十錢、買調四圓八十錢取引高百五十三石

同龜城同 白繭最高五圓九十錢、最低四圓四十錢、買調五圓五十錢、取引高五十一貫

同泰川同 同最高六圓五十錢、最低四圓十錢、買調五圓六十錢、取引高六百卅七貫

同熙川一日 同最高六圓四十錢、最低四圓五十錢、買調五圓五十錢、取引高〇二百四十五貫

同一日 白繭乾最高五圓卅錢、最低四圓卅錢、買調四圓七十錢取引高二石

同朔州同 白繭最高六圓六十錢、最低四圓十三錢、買調五圓五十錢、取引高四百九十二貫

同 白繭乾最高五圓七十九錢、最低三圓八十六錢、買調四圓八十一錢、取引高八十石

同熙川同 白繭最高六圓四十錢、買調五圓六十錢取引高[illegible]

◇株式◇

對外爲替郵銀建値(四日) 倫敦 一志十片十六分十三 紐育 四十六弗八分三

大株短期引跡

大新 九十九圓六 (二十錢安)

鐘新 百四十五圓八 (十錢安)

久原 六十四圓六 (二十錢安)

新東 百九十一圓 (二十錢安)

東京東新後場

	引値	高値	安値
東新	一九一·四	一九一·四	一九一·〇

◇期米◇

各地期米後場止

▲先限下關三〇·二六▲桑名夕場十一番二九·〇五▲十二番〇·五▲名古屋三〇·一二▲金澤二八·二〇▲熊本二八·八四

▲大阪最終氣配八十八錢(二錢安)

鮮內延べ(四日後場)

釜山米穀市場

	寄付	引値	高値	安値
七米	[illegible]	[illegible]	[illegible]	[illegible]
七中	[illegible]	[illegible]	[illegible]	[illegible]
八米	[illegible]	[illegible]	[illegible]	[illegible]
八中	[illegible]	[illegible]	[illegible]	[illegible]
出來高	[illegible]			

大邱米穀市場

	寄付	引値	高値	安値
七米	—	—	—	—
七中	—	[illegible]	[illegible]	[illegible]
八米	—	—	—	—
八中	[illegible]	[illegible]	[illegible]	[illegible]
出來高	[illegible]			

群山米穀市場

	寄付	引値	高値	安値
七米	—	—	—	—
七中	—	—	—	—
八米	[illegible]	[illegible]	[illegible]	[illegible]
八中	[illegible]	[illegible]	[illegible]	[illegible]
出來高	一八〇〇石			

仁川各店俵合 (單位百石)

當限賣方 [illegible]

同 買方 [illegible]

中限賣方 [illegible]

同 買方 [illegible]

先限賣方 [illegible]

同 買方 [illegible]

仁川大豆本玉表

當限賣方 [illegible]

同 買方 [illegible]

中限賣方 [illegible]

同 買方 [illegible]

先限賣方 一二〇〇

同 買方 [illegible]

▲出來高合計 不申票計一八一〇石

▲取組高當限五〇石中限七〇〇石先限二〇〇石

▲限入値當限中限先限不申

◇市況◇

橫濱生糸後場

		引
當限		一二七三
先限		一二六九

大阪市中外棉唱へ

		前日比較
ストリクト	七八	十錢安
ミドリング	五一	十錢安
ブローチ	同	五十錢安
ベンゴール	同	五十錢安

綿布一服 米棉はリバ安棉藤期天候良好と手仕舞に依然一圓三十五錢安と續落せるも三品は昨定期に織込み濟みにてかつて小飽を示し底意手固し、市中取引界も相也小勢り一服の成行である。

▲京城聯合會▲三工一二二二▲大工一二一〇▲人參一二一〇▲鶴龍二六〇▲金剛山一九四▲長設一九三▲煙草一七四▲樂錢一七四▲花龍一三〇▲飛大一一五〇▲國面一二四九▲双安一二二四

アムンゼン氏の消息

遭難説をきたよりとして全世界に衝動を與へたものはアムンゼン氏の死體發見の報道である。それをまつさきにわれ等に傳へたパリ二日發聯合通信は確報ではないが、とことはりてオスロより來電を轉電してゐるのであるのみならず、四日來電にては英國のヨットがア氏の遺骸を發見したとさへ報じてゐるが、たゞ今までの報道を綜合すれば全然絶望にあらざるまでも生存を確信すべき公算は甚だ乏しいことをおもふて暗涙を禁じ得ない。

◇

アムンゼン氏がいまだ生存して居ると、すでに絶望の狀態に陥りたりと、その崇高なる人格と壯烈なる行動との評價に至りては何等増減はない、從つてわれ等が氏を景仰し讃賞するにおいて損益するところは少しもないのである。おもふにノビレ少將が再び極地征服の飛行に旅立たんとするときこれを最も不滿とし不快としたるものは世界人類中實にアムンゼン氏その人であつたのである。それ程にも少將の壯圖を見て無謀を感じ慨歎をさへも伴ふたところの彼れアムンゼン氏が敢然手を彼に遭難と聞き更に會前の敵愾を以てしては到底助けの手段なしと聞くやみづから自機を操縦し、かれて經驗ある極地に向つて飛び行いたのである、ほとんど能はずべからざる心理の動機をもつて。」

◇

敵手の世態におどろき、いきどほりをさへ感ずるのは人間性の發露的にして消極的なすがたであるかも知れぬ。原始から文化へ素朴から都雅へ、訓練と研磨とが加へられたことはかへつていつはりであるかも知れぬ。さはれさまでに超絶する人間性なればこそ人の鑑に鑑いて自らを顧みざることが出來るともいへる。まことアムンゼン氏は透明なる人格の持主であるのであらう。いきどほろしくおもはんと欲せばいきどほろしくおもひ、あはれみの心につかんと欲せばあはれみにつく、勇猛も彼れ怯懦も彼れ、一人よく萬相をあらはすも、たゞ僅くに不退轉の一心を以てする、といふのが氏の性のあらはれであつたのであらう偉の發顯、悲の發現に立つにあらざれば道個の崇高道德は生れて來ない。

◇

アムンゼン氏の空界における貢獻は尋常でない、しかしてたとそのまゝにて天際をおはるとも人類のすべてから感謝の罰をさゝげられる權利は持つて居たらう、しかし最後の壯烈なる一齣あるにより眞に燦々たる光明を過去の足跡に向つて投げることゝなつた。偉大なる空界の人格として後世仰望の的となること明かであるばかりでなく最高道徳を顯し行つた點において、偉大なる功勲を人類の社會に印銘したとを永く記憶せらるべきである。アムンゼン氏なしといへども空界の進歩は妨げられなかつたであらう。たゞ人間性の經験し得べき最も困難なる衛撃の實踐を最も危險なる環境の眞ん中において勇敢に現し得たとは人間性の強さを實證するものであつて有難くもまたたふときことでなくてはならぬ。

肥料管理案 生みの悩み
商工省の反對で暗礁に乗り上げたかたち

【東京】農林省における肥料政策に伴ふ商業的肥料の管理案はさきに自省農務局において立案を終へ販賣の經路と共に特別會計案を組織し次期議會に提出しこれが協贊を求むる計畫であるが、これと共に同案策に關係ある

商工省 においては頭目來該肥料管理案に對する當省の態度を決すべく會議を續けてゐるが、該案の制定については農林省と殆ど正反對の意見を有するもの〻如く各種の反對意見が開陳されてゐる、即ち右案の實際に關してはその生産並に販賣方面等につき充分考究すべき餘地があり、單に消費者方面のみに偏重したる政策並にこれが施設は妥當でないとするもので―生産方面より見れば政府が管理を行ふ結果、政府が廉價な外國肥料を多量に輸入するため內地生産品はこの等の低廉な外國肥料に非常なる壓迫を受けこれがため肥料工業の發達を阻害さるゝ虞れがある、又商取引面より觀れば政府が恰も肥料の一大商人となり一度に多量の肥料を購入しこれを需要地たる農村に賣却するため現在全國に多數散在する肥料商はその活動範圍を極度に縮められ且つその生活脅威ともなるとする意見が有力であるに從つてタトヘ農林省が強硬な態度を以て右管理案を

議會に 提出せんとしても商工省側の反對が容易に緩和されべくもない情勢で、これ肥料管理案は生みの苦しみに遭遇した譯である。

縣別に見た不動産抵當貸付
高知、宮城、新潟地方は増加 徳島、北海道は減少

【東京】日本勧業銀行の調査せる內地普通銀行不動産抵當貸付金額により昭和元年十二月末と大正十四年十二月末とを比較對照して最近の普通銀行における不動産抵當貸付の狀態を見るに、總計昭和元年は十五億八千七百萬圓にして十四年末よりも三千萬圓卽ち一、九パーセントの增加に止まるが、これを地方別に見れば高知縣は四三、〇パーセント(四百萬圓增)宮城および新潟二縣は各二五パーセント、愛媛縣は二〇パーセント岩手縣は一八パーセント、神奈川縣は一四パーセント、和歌山縣は一五パーセント、富山縣は一〇パーセント等各一〇パーセント以上の增加を示せるに反して、徳島縣は六二、五パーセント(四百萬圓減)北海道は一七パーセント、山口および鳥取二縣は各一三パーセント、群馬縣および福井縣は一二パーセント等各一〇パーセント以上の減少を示した。しかして不動産抵當貸付金額一億圓以上を有する地方中增加せるは福岡縣の三百萬圓のみにして、東京府は一千二百萬圓、兵庫縣は四百萬圓、大阪府は九百萬圓を減少した。各縣別に示せば次ぎの如くである。」(單位百萬圓)

縣名	十四年末	元年末
東京	二九二	二八〇
兵庫	一二二	一一八
大阪	一一四	一〇五
福岡	一一三	一一六
愛知	五四	五八
靜岡	五〇	四三
愛媛	四〇	四二
長野	三八	四二
栃木	三四	三七
茨城	三一	三七
富山	三一	三三
岐阜	三〇	三一
新潟	二八	三五
青森	二八	二九
廣島	二六	二七
岩手	二六	三一
宮城	二五	三一
神奈川	二四	二八
福島	二三	二六
千葉	二三	二三
奈良	二一	二三
石川	二一	二〇
北海道	二一	一七
大分	二〇	二一
山梨	二〇	一八
長崎	二〇	二〇
山形	二〇	二一
島根	二〇	二三
和歌山	一九	二一
佐賀	一九	一九
京都	一九	一九
埼玉	一八	一九
岡山	一七	一九
滋賀	一六	一六
鹿兒島	一五	一五
秋田	一五	一六
三重	一四	一四
香川	一三	一三
鳥取	一二	一一
山口	一二	一一
群馬	一一	一二
福井	一〇	一一
高知	一〇	一四
宮崎	一〇	一〇
熊本	六	六
徳島	六	二
沖繩	二	二
內地計	一、五五七	一、五八七

東京だより
丸山生

政界同各位、京城を去つて、早くも半年經ちました。小生も今度は大分浪人風を修業しました尤も浪人とはいひ、小生は職役してゐる譯もあり。殊に最近は、樺島伯の依頼を受けて維新の元勳、明治の哲人として日本歴史に獨特の存在であるところの海舟先生の傳記編纂に從事してゐますので、可なり呑ん氣ながらも何だか忙しい思ひをしてゐます。しかし職務上の理由から無精者としては非常の話題で、殆ど日課のやうに未知の先輩に電話をかけて無用の訪問をしたり、又はブラノヽと人を訪問したりして、浪人の本領を發揮することに努めてゐる次第です。樺島伯には三日と面會しないことは少く、東京倶樂部へは、殆ど毎日よりも頻繁に出入してゐます。從つて俱樂部で各方面の名士と語るの機會もあり、その他にも色々の紹介で『日本臣の政治倶樂部』の會館を樂屋で見たことも少くないのです。實際浪人として訪問するせいか今まで訪問記者としてのインタヴューよりも遙に政界財界の樂屋話をきく機會があるのです。それを築つ披いて見たいやうな衝動もありますが職業的良心に押へられます。新聞記者として筆にすべきは新聞記者としての見識に止めねばならぬといふのは、餘り潔過ぎませうが、少くとも自分の聞いたことを殘らず書いてしまふ記者は、恐らく職責に忠實なゆゑんではあるまいと思はれます。十知つて一つしか書けないよりも、一つ知つて十に通ずる眼識と手腕を記者として必要とします。蓋し普の一つでも、それが十を知らねば書けないものならば、殘つた九つを貯蓄して、資本の再生産的作用をなさしめるのが新聞記者の心得かと信じます。こんな自家廣告的口上を述べて、鬼面人を嚇すが如き態度を苦々しく感ずる人々は、既に小生の記者的資格を否定し輕蔑するの自由がなりませう。なぜなら十知つて書いた一つは、十を表現するの一でなければならないのです。」十知つて一つしか書けないのでは仕方がないでせう。況して十は愚か一つも碌に知らぬゴマカシなんか駄目です。」

◇

最近のことです。或る重要な仕事を田中首相に頼まれた人がありました。その人は世間からは現內閣の同情者と見られながら、實は決して田中首相に對する世間の批評を承認しようとしない人です。否寧ろその人は、貴族院の各派領袖が政友會の田中首相に無理を迫るの非を觀念してゐるのです。その人の話で初めて知つたのですが、あの決議は、唯新聞記者に發表したゞけで、田中首相にも各閣僚にも公式には何も送つてないのだ相です。だから、或る上院議員は後にこれを聞いて、何のために決議なぞをしたのだ、新聞記者に發表したといつても、新聞に掲載するとせぬとは新聞社の自由ではないか。幸に掲載されたから能いやうなものだが、內閣側からいへば、近頃の新聞記事には出鱈目許りで、一向信用ができないとおぼられるではないか。あゝいふ決議は、代表者をして首相および閣僚に手交すると同時に、元老や樞密顧問官や各政黨本部にもこれを送つてこそ始めてその効力を發揮しうるのではないかと大いに幹事の失態を詰難したといふことです。或る

れは如何にも滑稽な話です。夫の遊戯同然、政府が知らん顔をしてゐるのは當然でせう。固より政府が困つてゐるのはいふまでもないのですが、各派のお歴々揃ひが何うしてこんなヘマをしたものでせうか。」なほその人は、田中首相から愈に委いた通り或る重要な仕事を頼まれたので、露骨に現內閣は一體いつまでもてますかときいた相です。それに對して首相は、いや大丈夫だと答へ、世間ではオラが人事を兎や角いふが、およそ政治は人の意表に出るのがよいのだ、誰でも豫想するやうな平凡な政治はオラは嫌いだと氣焔を吐いたさうです。所がその大丈夫といふのは、いつまでかといふに無論首相は、御大典まで大丈夫と答へたまでゝあれたから、大丈夫かと訊かれゝば矢張り大丈夫と答へるでせう。それが決して、やせ我慢でも何でもなく、悲觀といふ文字は田中首相の日

字典にはないのです。だから現內閣の前途に對しては、田中首相の心理的特徵を無視しては輕々しく斷定出來兼ねます。一種の不死身といつたところがあり、それが現閣內連中の强味ともなるのです。いよ〳〵駄目」といふまでには、議分數度が餘しで數度が通ずるでせう。或人が田中首相に從黨問題について現內閣の危機をはらんでゐるのではないかといふと何、鼓々いはせて置くのさ、政友會といふところはそれで能いのだと突つ放した相です。田中首相には、閣議の紛々たるのも、討論會でもきいてゐるやうな面白味以外のものでないやうです。少しも心配のたねはないのです。要するに型にはまらない政治家ともいへるし、型のない政治家ともいへるのです。そこに見方によつて多數の面白味も可笑味もあるのです。今日はまた苦々しい味もあるのです。今日はこの位にして擱きます(六月卅日)

火田所見―總督府調査隊撮影
【その六】火田民に荒らされ行く山(平北厚昌郡厚昌面にて)

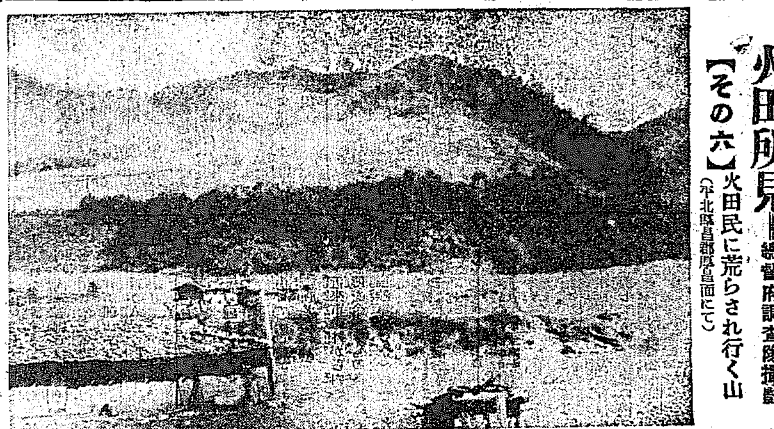

重要輸出品取締規則改正し
從來の九品種を十品種に 近く商工省令で

【東京】商工省では近く重要輸出品の取締規則を改定し、これまで種々論議を醸しつゝあつた輸出檢査問題の解決を期する意向である卽ち從來我國輸出品は一般輸出商が一時的の利益に幻惑されて敢て粗製品を輸出するといふ弊風があり、この爲海外の信用を失墜し輸出貿易の不振をさへ來たしつゝあるので、主務當局はこれが挽回策として輸出品の檢査を勵行せしめたがその效果の不確なるに鑑じて不正商人は益々跳梁の傾向あるに鑑み、從來のマッチその他九品種に適する輸出取締り規則を廢し新に左記の如く十品種に亘る重要輸出品の取締規則を制定し、省令として近く公布し輸出檢査の實を擧ぐる方針である。」

重要輸出品取締規則省令案

一、硝子製品、摘寸、セルロイド製品、鉛筆及鉛筆芯、眞田、ホトロー、琺瑯器、莫大小、人造眞珠、綿織物、刷毛の十品種は商工大臣の定むる檢査標準によりて行ふ檢査合格したるものに非ざれば原則として輸出するを得ざる事。

一、右檢査は商工大臣の認可を受けて道府縣又は組合聯合會に於て爲す事。

一、現行省令による檢査に就ては經過的規定を設くる事、右省令の實際の運用に當つては右の取扱方針を採る事。

(イ)工業組合の檢査を行ふ品種に就ては輸出組合をして同樣の檢査を爲さしめざるを原則とす

(ロ)輸出組合側に於て一般檢査標準以上の高級なる檢査を要求する場合による特別の檢査を要求する場合に於ても工業組合をして其檢査の任に當らしむる事、但し此の場合に於ては其檢査を獨立せしめ且つ兩組合が協調して圓滑に事を處理する爲め双方より同樣の代表者を選出して一の委員會を組織せしむる事

減切り衰微した輸出「しだ」細工
早く適當の策を講ぜねば獨逸品等に追まかさる

【東京】本邦主要輸出品の一つとして羊齒細工はその輸出額約卅萬圓に上り、主産地は岡山、廣島、兵庫、和歌山、靜岡、高知、大分、島根、宮崎、栃木、京都、福岡、その他殆んど全國的の產出をみ、果物籠、滑瓢入、紙屑籠、裁縫箱等を製し、輸出向きでは北米へ八に非常な歡迎を受けつゝあつたが、

近來 羊齒細工の輸出が全く衰へ昔日の隆盛を見なくなつた。そして本邦品よりも五割乃至二十割も高價なドイツやベルギー製の網代細工が北米の市場を支配し今や輸出向き羊齒細工の製造は我邦國家の輸出向き手工藝に一大脅威を與へてゐる」

この原因に就て此程築港日本商品陳列所からの情報に依ると、本邦產のものが何時迄も千遍一律で同型のものばかりを造り、本邦人の趣味ある品のみなので到底歐米人の趣味に合はず、自然本邦品に對しての需意を殺えた結果だと云ふのである

彼地 の趣味を探究すると殊に裁縫箱は同國內何れの家庭でも備へてをり一種の生活必須品とまでされてゐるのでドイツその他歐洲製品はその時勢を察知して素晴らしい賣行きを示してゐるから製作者たる我邦の農家も常によく共にこれを利用して彼等の嗜好に投ずるやう新緻な型を案出する事に苦心する事が最も肝要であり、かつ又今にして何等か適當の方法を講ぜねば山村副業としての羊齒細工の輸出は年ならずしてドイツ品等に驅逐され殆ど絶滅を來すに至るであらうと

地方官異動
三日發表の分

【東京電報】三日發表された地方官異動の顔觸左の如し

任內務書記官 福岡縣書記官(三等) 村地 信夫 補商務課長

任內務書記官 福島縣書記官(三等) 早川 三郎
補警務官 長崎縣書記官 三島 誠也
任內務書記官 栃木地方事務官(四等) 瀬田 美明
補警務官(四等) 警視廳警視 岩上 夫美雄
補警務官(六等) 大阪地方警視 大津 敏男
補警務官(五等) 長崎縣地方事務官 假泉 久馬
警保局勤務を命す(七等) 小林 尋次
警保局勤務を命す 神奈川地方警視 須藤 鐵臣
補保健部勤務を命す(五等) 神奈川縣事務官 川村 文秀
任復興局書記官 社會局事務官(三等) 土岐 銀次郎
警保局勤務を命す(五等) 三浦 直彦
外務事務官兼外務書記官 內務事務官(四等) 雪澤 千代治
警保局勤務を命す 外務事務官 赤木 親之
任內務事務官(五等) 坂 千秋
地方局地方債課長を命す(四等) 復興局部長 田中 廣太郎
土木部長赤木朝治外國出張中同部長代理を命す
長官官房計畫課長兼務を命す 復興局書記官 唐澤 久志

太平洋問題に就て (12)
代議士 守屋榮夫

よつて最も仲の惡い國はイギリスとロシアであります。所がそれよりも仲の惡い國はロシアとアメリカであります。アメリカの勞働組合の首領であるゴンパース氏の如き自由主義の人でさへもロシアに對する態度といふものはハツキリ排撃して居るのであります、いはゆるロシアはデモクラシー主義の敵であるとして極力これを排斥したのであります。」

かういふ風でアメリカの民衆運動や勞働運動の首領がいふ位でありますから、アメリカにとつてはロシアは非常に嫌いな國であります。」よつて今以てロシアといふ國は認めていない、そこでロシアはイギリスやアメリカの嫌はれ者であります。然るにその嫌はれ者である所のロシアと最も先に手を握つたのはどこであるかといふとドイツであります。」

世界の國が赤色ロシアを怖がつて居る間にイタリーの北方ラツパロにおいて條約を締結し、ロシアとドイツとの國交はこゝに完全に回復したのであります」ロシアとドイツが手を握つてゐる時に諸君御承知の通り我國におきましては日露の國交が回復し、亞細亞における君主國である日本と赤色勞農露國と通商上の條約が復活したのでありますから、世界の人は興味の眼を見張つてこれを眺めさせてこそ日、獨の同盟が成立しそして英・米・佛に對抗するものであるなど〻途轍もない當て推量をたくましうするに至つたのであります。

この觀察が果して正しいか、正しくないかは別問題として、今や日露國交の回復に次いで、日獨國交の回復を見る事によつてこゝに三國が特殊なる關係を結ぶに至つたことは事實であります。」

その昔日露戰爭の起る二年前歐米各國の進出によつて東亞の形勢險惡となるや我國ではイギリスと提携してロシアに對抗すべきか或はロシアと妥協してイギリスに對抗すべきかについて議論がふつ騰したのでしたが、結局閣議は英と結んで露に當たるを可としこゝにはじめて先程申し上げました日英同盟なるものゝ成立を見るに至つたのであります。所が有爲轉變は世の常とはいひながら、その日英同盟は今や葬り去られてしまつて、その昔干戈を交へたロシアと提携するに至つたのも矢張これ世界の大勢の然らしむる所であります

もう一つ太平洋問題に起り來る問題で重要なる問題があります それは何であるかといふと太平洋を主要舞臺として活躍する所の英米の貿易上の競爭であります。各國は商工業によりその國の富を増さうとする。その富を增す事によつて國は富む。國內で消費するだけでは國の富は增さない、國內で消費して剩余を更に海外に資本化したその海外貿易に成功したとするのであります。それによつて國の富は增すのである。近來我國における產業も發達の進歩を遂げ、その結果生產品を消化する海外市場として支那は始め印度、アフリカおよび歐米諸國にこれを求めつゝあります。いはゆる貿易市場といふのは歐米諸大國によつて占められつゝあるのであります。」

代表的國產優良品

クラブ白粉化粧品

クラブ化粧品堂ビル專賣品(堂級クラブ化粧品)は代表的國產優良化粧品の眞價を推奬宣傳し以て輸入防止輸出促進の目的を達成し一面聯盟組織の下に特定販賣制度に依り公正値段を以て發賣致居候

種別	種別
クラブ固煉白粉	クラブ美身クリーム
クラブ煉白粉	クラブつぼみ
クラブ水白粉	クラブ化粧水
クラブ粉白粉	クラブ乳液
クラブ紙白粉	クラブゼリー
クラブ白粉錠	クラブ香油
クラブタルカン	クラブ美髪用ポマード
クラブ粉歯磨	クラブブリアンチン
クラブ水歯磨	クラブキニーネ
クラブ洗粉	クラブオードコロン

輸入防止輸出促進

キンキン石鹸

藥

勉强第一 親切本位 在庫豊富 出荷迅速

釜山辨天町一丁目 合資會社 大黒南商堂 電話長四〇五 一三七番 振替釜山三〇番

模範全乳 ▲李王職御用 ▲各病院御用

東亞牧場

水際立つて美しく ナイスで染めた黑髪の艶

白髪赤毛染 ナイス

五大特長
◆タツタ二十分で染まり
◆自然の色調にそまる
◆襟に汚さず褪せず
◆毛髪を損し染まり
◆用法至極手軽なる

丹平商會

米酢 菊菱

味も名も良い 菊菱は 釜山本町四丁目 林酢釀造場へ 御注文を御願します

創立明治參拾貳年 倉庫業兼營 京城府南大門通貳丁目百拾壹番地

株式會社 朝鮮商業銀行 頭取 朴 榮 喆 副頭取 和田 一郎

支店 京城通路、同南大門外、同本町二丁目、同本町二丁目、同東大門、龍山、仁川、平壤、水原、開城、全州、群山、裡里、金山
出張所 元山、清津、沙里院、新義州、平壤、大邱、鎮南浦、咸興

模範自動車運轉手養成 確實なる本組合講習所に學べ甲種免許得る迄責任設備完全活動寫眞應用教授規則送大阪天王寺區大道四公園大阪自動車營業組合實習講習所

銷夏!

海に山に 銘酒「朝の花」ありて 興趣更に一段

酒銘 高級 朝の花

朝の花酒造株式會社

新築 閑靜 清楚 東萊溫泉場 御旅館 よね井 內湯改築設備完全 電話 二二番

忠清北道

韓道知事の訓示
郡守會議に於いて (四)

要するに元來、棉作、蠶業に關する諸計畫等の大成は勿論其の他田作の改良、畜牛の増殖、副業の振興等其の實效を收める上に於て今後益々各位の努力に俟たなければならぬのであります各位も御承知の如く從來の勸農方針は主として農作物の改良増殖に力を致し且諸般の施設が專ら官憲の指導奬勵に依りましたのでありますが生活漸く向上し農家の自覺も亦漸次進み來れる今日に於ては更に進んで農産物の貯藏、販賣及金融に關する政策を講ずると共に農民の經濟的自覺を促し農事の指導を周到にして以て農民自身をして自發的に農業開設に努力せしむるやう其の氣醒を促さなければならぬと思ふのであります。

◇農家の經濟を裕にし農村の振興を期しまするには副業の振作を圖らねばならぬことは申す迄もないと思ふのであります殊に本道の如き養蠶の地方を主とする小規模の農家組織の地方に於ては殊に之を痛感するのであります。從て從來之に關して相當奬勵を加へて參つたのでありますが近時一地方に於て耕作の生産に偏く見るべきものがあるに止まり未だ以て充分農家の經濟に餘裕を與へるが如き狀態に至りませぬのを常に遺憾とするのであります各位は克く各地適應の副業を研究し之が奬勵に今後一層の努力あらんことを望む次第であります

◇蠶業政策及耕作政策の見地より見て小作農及小農者の保護救濟の切要なることは今更喋々を要しないのであります、御承知の通朝鮮に於ける土地の分配は著しく均衡を失し本道の實情に照するも農家總戸數の大半は小作農でありますのみならず年と共に其の數を增しつゝ在るの實狀にありまするが故に若し今日に於て小作制度をして安當ならしめざるに於ては如何に生産の增加品質の改良等に鋭意努力致しましても農村の振興多數民衆の福利增進の如きは到底之を期待することが出來ぬのであります、總督府に於て過般來臨時小作調査委員會を設置せらるゝに至りましたのも全く此の本旨に外ならぬのであります各位も亦此の趣旨の存する所を體し小作に關する地方的慣行に付充分の研究を遂げらるゝと共に之が改善の普及に努め以て健全なる農村の發達と多數民衆の福利增進上遺憾なきを期せられんことを切に希望致します

◇小農者に對する小額資金貸付のことに關しましては追て各位と御協議致すことになつて居りまして夫々各位に於ても慎重研究を遂げられて居ると考へますが農家の大多數が小農者であり此等の者に對する適正なる金融設備の缺如せる現狀に鑑み之に對する保護政策の實施は小作農の改善と兩々相待つて是れ亦最も重要の政務と思ふのであります本府は今回茲に見る所あり小農に對する小額資金貸付計畫を樹立せらるゝに至りましたことは寔に然かあるべき所と考へるのであります各位は充分に其の本旨を體し布も實施致しました上農民をして制定の趣旨を理解せしめるに努め中道に於て蹉跌を來し本計畫を中止する如きことなきやう適切なる指導督勵を加へられんことを切望して止まないのであります

◇林野行政に關しては元來林野の興廢は直に民衆の生計に至大の影響を及ぼす者なるのみならず其の造成たるや相當永年に亙つて不斷の努力を繼續するに依つて始めて其の成果を收むるに至るものでありまするが故に之が振興に就ては各位の努力に俟つもの極めて多いのであります因つて各位は本道植林計畫に基き植林の奬勵、砂防の促進、荒廢山野の復舊を圖るは勿論曩に公布致しました私有林保護規則の勵行を期すると共に啓配置しました民有林保護取締職員及森林保護組合の活動を促し更に一層森林火災竝燃料の普及に一段の努力を拂ひ依つて以て盜伐侵墾の惡習を撲滅し或は燃料の栽培竝肥料の奬勵に適切なる保護の方法を考案すると共に一面森林副産物利用の方法を講じ或は林産物の經濟的價値を高め他面愛林思想の普及を圖り一般民衆の森林に對する觀念を涵養し以て林政の發達を期せられんことを望むのであります

◇特別緣故森林の讓與に付きましては既に一部の讓與を終りましたやうな次第でありまするが是等の林野も讓與後の經營宜しきを得ざるに於ては獨り讓與の本旨を没卻するのみならず却つて林政上禍根を將來に貽すこととなりまするが故に各位は部下職員を督勵し指導に缺くところなきを期せられたいのであります

◇土木事業に付ては官民一致の努力に依り其の實績の見るべきもの多々ありまするが將來民智の向上竝產業の開發等により益々道路河川の利用の增大すべきことは論を俟たざる所であります從て今後未改修道路竝河川の改修は益々急を要するのものに對する改修保全亦極めて緊要ではありますが地方財政は到底之に應じ得ないのを遺憾とするのであります殊に近來面の趨勢にありまする土木事業の增加面を主體とする土木事業が面財政の實情は獨り以て企業を擔する至難でありますから各位は是非者に當りましては地方の事情と財政の基礎に遵ひ之が施設を整へ事業經營の緩急等を先づ考慮し之が指導に適正を期するやう留意せられんことを切望するのであります

◇稅務行政に關しては昨年第一次計畫に關する稅制の改正が行はれまして結果租稅の賦課其の他改正稅令が施行せられましたが幸にして最も圓滿なる實績を見たのであります而して本道に於ける徵稅は大正十三年以來納期內完納の好成績を持續し一般民衆の納稅觀念が漸次普及向上しつゝありますることは寔に同慶に堪へないところであります併し經濟界の現狀は尚未だ不況の域を脱しませぬが故に租稅の賦課徵收も尚困難を伴ふことと考ふるのであります、直接其の衝に當られまする各位に於ては慎重なる考慮を以て此の點に留意致し益々納稅觀念の普及徹底し稅の賦課の適正を期し一層稅務行政の完璧を期せられんことを希望致します

◇以上は各位の留意せらるべき數項を擧げて本官の意の存する所を述べたのでありまするが最後に特に各位の熟慮を促さねばならぬことは官吏の服務に關することであります凡そ官吏は專心以て國家に奉公し忠實以て其の職務に精勵すべきは言を俟たざる所でありますが近時部下其の他に於ける職員勤務の實情を見るに懈怠弛緩の風習しく獻身奉公、誠實勵勉の精神を缺如せるが如く認めらるゝのみならず今尚官公吏にして往々規律を紊り或は其の職務を濫用し或は非行を敢て以て其の品格を毀損することはまことに遺憾に堪へぬ所であります之は官吏乃至は官廳に對する民衆の信賴を失墜せしむるのみならず延ては政務の施行に至大の惡影響を及ぼすものであります政務は何れも民衆生活の安定と向上を目的として居るのでありますから此が遂行を誤まらざるべき筈でありますけれど却々にして事此の管理に反する事例に乏しくないのは遺憾とする所であり其の原因の大部は其の政務執行の任に膺る者の訓練及誠實が深く民衆の表情を動かすに足りないからであります、斯くの如く官公吏の職責と誠意とは政務運用の樞軸をなすものであります各位は一層此の點に留意し部下職員をして常に緊張せる精神を以て事に當らしむると共に率先して範を垂れ部下をして眞に地位竝責任の重大なるを自覺せしめ以て身を處すること廉潔高潔に職に從ふこと勵精恪勤公正なる職務の遂行を期すると共に公務員は勿論平素部下職員の指導監督に當りましては事前に於て細心の注意を拂ひ若し夫れ部下職員にして其の職務に違背し非違を敢て爲す者あるに於ては寸毫の假借する所なく斷乎たる措置を執り以て綱紀の振肅を計ることを期し諸般の施設に對する當局の誠意を徹底するに至りまして初めて道治の圓滿なる遂行を期し得ると思料するのであります

忠清南道

陛下に咫尺し道勢の概況を奏答
地方長官會議から歸つて 中知事謹で語る

中忠南知事は六月十四日から東京で開催された內外地の地方長官會議に參列の爲め上京し去る三十日歸任したが其の感想の一端を左の如く語つた(公州)

私が今回東京において開催せられたる內地の地方長官會議に列席の榮を受け親しく政府當局の施政方針を承はり且先進地における諸般の施設計畫等の觀察を遂げ今後道治の參考となるべき資料をうるの機會を得たのはこの上もない好都合であつた殊に私がこの會期中最も光榮とし又最も恐懼したことは

天顔に咫尺し奉つた

六月二十日に各縣知事と共に宮中に參內し御陪食仰せ付られ畏くも天顔に咫尺し奉つた事である陪食後私は陛下の御前に召され田中首相、一木宮內大臣侍立の上陛下より『現在の狀況はどうか』といふ御下問を賜はりました私は道勢の概況を謹んで奏答し併せて施政の方針と民政の施設に對する本道の施設計畫に直面してゐる思想問題につき民が最も憂慮に自重しをりたる事實の概要と今われ〳〵が非常の覺悟を以て今回施行すべき重要なる意味を附言奏答致しまするが如き民衆の施設に就き淺薄なる意味を附しました陛下には一々御聽取遊ばされ最後に

此上共 一層努力せよと

の有難き御言葉を賜はり御前を退下しました陛下は我道民の安寧を御軫念遊ばされ給ふことは誠に畏くして恐懼に堪へない次第であると同時にこの事たるや私自身の光榮は申すまでもなく又實に本道の光榮であつて百二十萬道民と共にこの喜びをわかち今後官民一致聖旨にそひたてまつるべき決心であります終つてわれ〳〵は赤坂離宮內における陛下御自らの御耕作された御苗と紅葉山における兩陛下の御親蠶を拜觀し兩陛下が平素如何に

農産品

の振興に大御心を注がせ給ふかといふ事を拜察した時はたゞ恐懼の外はありません、卽ち本道において本年を記念せむとする『御親耕記念日』の制定は全くこの大御心の延長であつてわれ〳〵が永久に記念すると同時に新政施設の作興に資したい意味に外ならぬのである御承知の如く我は常に道治の要訣は第一に政治の振興により民力を涵養しこれを基礎として諸般の施設をなし以て內鮮融和の實現を促進せしめ第二に內鮮融和の實現を促進することを根幹としてゐるのである、最後においては種々の思想問題が

根源が

恐ら知識階級にありやしもすれば階級對立のせんとする傾向にしかもそれが一定の組織的になつて政治的中心に陷入せむとしつゝあるは內地における共産黨事件檢擧の實相に徴しても明かである時は時に淺薄なる思想の影響に依りて最も淺薄なる分子の思想の所謂に鑑みて道治上最も重要なるものである事を痛感したからかく奉答したゆえんである卽ちよく本道の官民は誠に協力一致して以て大御心に報ひ奉る覺悟が最も肝要である

御陪食の感激御陪食一時間四十餘州字牧伊。承谷御伏浴思將。命盆干等恩露。疾苦民生又下詢。

新灘津の水泳大會
十五日鐵道主催で

鐵道局友會大田支部にては來たる十五日(第三日曜日)を卜し例年の通り新灘津水泳大會を舉行すべく二日水泳委員會に新灘津保樂者會合協議を重ねたが今年は趣向を凝らし最も斬新奇抜な余興をはじめ水球リレー、水中マラソン、競泳ボート競爭など優勝旗の爭奪や伊賀捕り等の催しをなすべく當日は鐵道職員家族の外大田、美江島の一般市民の參加は自由で特に臨時列車を運轉する事になつて居り競技も二三を除く外は悉く參加出來ることとなつてゐる鐵道當局ではそれ〴〵準備に着手してゐる(大田)

大田神社上棟式
九月二十日行はる

大田面にては大田神社上棟式並に御內陣の施設その他につき二日午後一時神社新築委員、學校會總代を小學校講堂に招致し協議したが上棟式は九月廿日大田神社秋季大祭當日とならば上棟式の祝儀として請負人須々木職次郎氏に對し清酒外四名の式服を贈る事とし御內陣の設込と御供物の新調をなすことに可決した(大田)

鈴木絃樂團
盛況裡に終る

鈴木絃樂トリオ一行の演奏大會は大田樂友會主催わが社支局後援の下に二日夜大田座で開演、八時前にマネジヤーの開會の辭で大田ハーモニカ俱樂部の演奏に始まりベートーベン氏作絃樂三重奏第九番バイオリンの喜久雄、セロの二三雄ビオラの三氏登壇妙技を演じ更に木氏の『月光の曲』植村政子嬢のメソプラノなど數たびかアンコールを求められ終始滿堂の聽衆を魅了せしめ十時半未曾有の盛況裡に閉會した(大田)

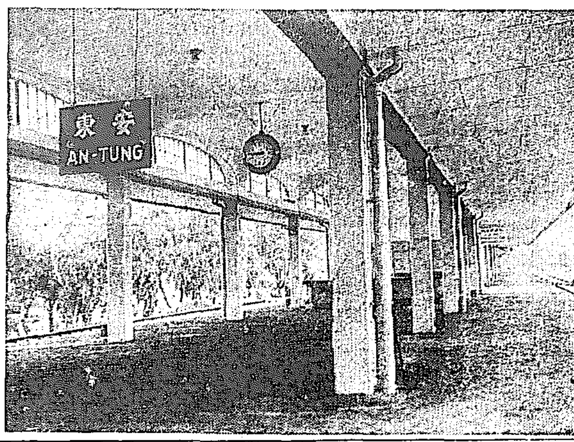

◇……新裝成りし安東驛プラットホーム

大田電氣 錦山へ送電
近く配線工事終る

大田電氣會社の錦山送電工事は既報の通り非常に進捗し今月中旬には配線工事終了送電の運びに至るはずである同社では更に沿線錦山郡秋富面馬山里を供給區域とすべく出願中の處認可の指令に接したので八月末までには完了送電の運びとなるはずである(大田)

農業資金低利貸出

江景金融組合では貸出限度を撤廢して農家の便を計り去月上旬から貸出を開始した期間は約七ヶ月で年九步五厘が組合の手數である本年は扶餘郡石城面論山郡城東面彩雲面恩津面九子谷面可也谷面の六ケ面で貸出總額金三萬一千圓で昨年よりは三割以上の增額である(江景)

オートバイ汽車と衝突

論山精米所主桃田久仁男氏は三日木浦發三〇二列車が江景論山間江景驛東踏切(大田起點三三マイル三〇鎖)をオートバイで横ぎらんとして機關車に觸れて顚落したが幸負傷は輕微であつた(大田)

麻雀競技會

大田郡、面事務所に新聞記者有志は卅日午後七時旅館で麻雀競技を行つたが何れも相當猛者揃ひだけに非常な接戰を演じ七時左記の通り終了した(大田)▲一等 功刀(二、三六〇點)▲二等 中村(一、五六〇點)臨(一、三〇〇)四等佐野、五等荒巻六等田四七等藤井八等桐山九等吉原十等田邊以下二十等迄

慶尚南道

釜山電車復線認可申請

釜山中島町電車終點から大新町の公設グラウンドに到る線の複線敷込み計畫に瓦斯會社から府へ延長路線の許可を願出て以來數種路線の實測と設計に努力して居たがいよ〳〵公設グラウンドまでの延長を決行するとなり認可申請の手續きをとつたが敷設費用は約二萬三千余圓の由で、なほこれと同時に同社では現在營業中の區間である市內各線の複線敷設の認可申請をしたが右計畫によると釜山驛前から長手通經由安藝校前を右折して瀛州町から大新町へいたる線である

朝鮮神宮へ
奉納の農産物

總督府では今秋擧行の御大典大嘗祭當日朝鮮神宮へ奉納ある農産物について慶尚南道に照會中であつたが縣的の光榮に浴する郡は左の五郡として奉納品も決定した(釜山)

▲河東郡白米(穀良都)二升▲統營郡甘藷(元氣種)十個▲密陽郡栗(今村秋)十個▲咸川郡麻(秋蠶)一斤▲居昌郡大麻(櫪木種)五百匁

太閤掘航行禁止
愈よ基礎工事に着手

統營の太閤掘運河掘鑿は去る五月廿六日起工式以來鈴木土木出張所主任以下各係員の熱心な督勵の下に着々進行してゐるが、いよ〳〵基礎工事に取りかゝつたので、本日から通過する船舶に對して一日間運河の航行を禁止する旨統營警察から命じた(統營)

漁船甲板部講習會

慶南水産會では遂年盛漁の趨勢にある漁船發動機の普及に伴ひ甲板部員に對しても必須要なる智識を普及する必要を認めてかねてから準備中であつたが愈々本月九日から三週間開催されるので本月廿三日から廿九日までの七日間牧の島水產試驗場と八月六日から七日間方魚津小學校の二ケ所で漁船甲板部員講習會を開催する

南鮮片々

◇晴夜の豪雨に針路を誤り坐礁した釜山港口の乘あげた釜山滯山商會扱の阪神航路船は連日大勢の人夫を利用して漸く引下しに成功し三日朝釜山港內へ曳船し來たり小修繕を加へた後も四日門司向け出發

◇去る二日朝釜山綠町遊廓吉野亭抱へ娼妓三八子事大野コハル(二二)と心中を圖つた府民町平山方吉野太郎(二二)はその後西町食醫院で加療中であるが經過不良

◇道當局は從來自動車運轉手の制服、徽章その他に一定の規定がなく經營者によつて千差萬別であつた爲め取締上不便が多いので今回運轉手の制服、制帽は勿論、泥よけ掛設等を定めその他許可番號は官廳用白字、自家用青字、營業用黑字とすることに決定した

咸鏡南道

國境警備の充實を要望
惠山鎭市民大會から

惠山鎭では去る廿九日國境警備の充實擁護建議市民大會を開催し滿場一致對岸支那地に於ける治安の紊亂は國境一帶に不安を與へ產業を阻害すること甚しく近來馬賊の橫行は遂に國威を害することあり此の際現在警備の外更に機銃を增加し國境江岸道路の施設あらむことを要望すると同時に惠山鎭新乫坡鴨綠江沿路道路並甲惠道を速成し用兵の便宜と產業促進を計り永遠不拔の開道及同胞發展に至る延長は最も緊要なるものと信ずるの決議文を可決し朝鮮總督、第十九師團長、參謀總長、朝鮮軍司令官、咸南知事あて電報した

元山尋高の新しい試み
商業科の充實を計る

元山尋高校では土地柄商業教育に重きを置き現に高等科生に對して一周五時間づゝの商業科を教授しつゝあるがかたわら實習の意味で校內にささやかなウキンドウを持つ小賣店をしつらへ生徒千五百余の需要を客顧にしてセールスマンとしてのコモンセンスを體得せしめ將來のビジネス、メントとしてのキヤラクターを培ひつゝあるが之を一層これが完成に他商科專任の教師を必要とするので近く京城高商出の教師を招聘すべく目下府當局と協議中であるが實現しさうである。

暴行生は執行猶豫

既報同盟休校に參加せる同盟生を毆打暴行して咸興地方法院で審理中の咸興商業學校三年生權洞觀(二〇)は二〇、同金夏鳳(二〇)同李鉉國(二〇)は三日いづれも懲役六ケ月但三年間執行猶豫の判決を言ひ渡しを受けた。

懲役八ヶ月求刑
咸興高普の暴行生へ

咸興高普の盟休に際し五月二日以降三回にわたつて加盟を肯ぜぬ三年生李殷世外三名を城川江畔の水源地附近に連出し暴行し退校處分を受けた同校四年生徐相鉉(一九)同李殷鎬(二〇)同韓錫鎭(二〇)同崔錫斗(一〇)同朴彩鉉(一九)三年生鄭龍百(一九)に對する第一回公判は二日咸興地方法院で開廷、律規判事擔當で取調べ後、藤田檢事はそれ〴〵懲役八ヶ月を求刑した

咸南雜組

◇元山浦下川改修の請負工事入札は三日施行したが最高、萬圓最低二萬二千九百圓で府の豫算と大なる開きがあるので再入札に附したが尚は隔隔があり落札に至らなかつた府で最低入札者府內元町福田氏に再度指名隨意契約をなさしめその上指名となすか又は府直營となすかを決定する筈

◇降雨つた樣だが咸興に於ける一日以來の雨量は一〇ミリ內外一月以降六月末日までの累計は昨年の二九一ミリに比較し一五一ミリ三で自然道內の水稻植付は稀に遲れ昨年六月末日には四萬五千六百五町步(九割六分)を終へて居たにも拘らず今年はまだ三萬百八十一町步で植付面積は前年同期の六割三分にしか當らぬといふ惨めな狀態である

◇來る十八日から釜山商業會議所で開催の全鮮商業會議所會議に元山から提出する議案は鐵道バス交附に關する件で寫眞會頭長が出席する

◇元山公立商業補習夜學校は開校當初以來商業科の擔任教師が簿記科を兼任して教授してゐる爲め未だ延いて生徒の成績にも影響するので近く簿記科專任の教師を囑託すべく目下考究中

◇元山署で六日中五回に亘り內鮮人娼妓の健康診斷を行つたが其の成績は內地人延人員三百四十一人に對し通院一休業一と云ふ好成績に比し朝鮮人側は百五十三名中黴毒一腫疾三軟性下疳四其他六計二十と云ふ成績であつた

◇元山府に於ける本年一月から六月末迄の傳染病は腸チブス九發疹チブス一猩紅熱一〇パラチブスニヂフテリヤ四赤痢九である

◇元山公立醫院では看護婦養成に關する方法として看護婦養成所へ最近賃金の醫療費半額の請求に對するものが相當多くなつたが當では此の二種は今後經營に適付けることにした

◇松坂本社咸興支局長大人は二日朝男兒分娩、母子共頗る健か

平安北道

流筏順調
既に百萬尺締を突破す

鴨綠江の流筏狀況は今年はいつになく水加減がいゝので非常に順調に進み新義州にはいたるところに原木の山をきづいてゐる六月末までの着筏は營林廠五百臺(三十七萬五千尺締)民間材十四百臺(六十八萬九百尺締)で前年同期に比し約三百萬尺締の增加である(新義州)

鴨綠江增水
昌城地方は十尺增

鴨綠江上流地方は過日來大降雨があり、昌城朔州附近は約十尺の增水をみたが對岸との船舶運航には差しつかへない。なほ該地方は久しく旱魃つゞきだつたので百姓は何れも大喜びである(新義州)

安東縣と對抗庭球戰
八日新義州で

安東縣新義州庭球第一回戰は來たる八日午前九時から新義州地方法院コートで開催する、試合は七チームを出すが新義州は昨秋敗れ雪辱戰なので毎日血の出るやうな猛練習を續けてゐる

高齡者調査

道內の八十歲以上の高齡者は男一千七百二十九人、女三千三百四十九人であるがそのうち內地人は僅に四名である、最高齡者は九十九歲で龍川郡外上面金昌殷老ほか三名でる(新義州)

黃海道

西鐘面民救濟策
待山所長急遽本府へ出張

殷栗郡西鐘面は河川改修および安寧水利の工事がたゝり總面積約五百町歩からの大耕地が殆ど全滅のかたちにある西鐘面、東面、左面、北面の地方社會問題の最も重大なるものと一般に注目されてゐるが當局の殷山郡あたりては未だその時期に達せないとでも見たものか何等具體的救濟策は立ててゐないところが土木出張所では監督蹟竣と同時に待山所長が急ぎ上本府に出張し善後策協議の結果特に年度割工事區域を延長し約五六萬圓の工費を要すこの地方の窮民はいつからでもそれに使役する事の手はずを定め無論それには工事用の器具も貸與し又對岸の工事場に往來する舟渡船の設備も直に行ふ模樣である

沙里院面事務所
新築工事入札

昨年度から計畫中であつた沙里院面事務所の新築工事はいよ〳〵本年度において着手すべくこの程これを競爭請負入札に附した結果一萬二百五十圓で邱本氏の手に落札した建物は西洋式二階建である

汗浦の告訴事件
目出度和解

京畿道揚州郡汗浦漁業組合長間の數年にわたる葛藤は去月吉田平山監事務主任の斡旋努力により無事圓滿解決したがなほ今回小林汗浦普校長、西田同駐在所長、佐久間面事務所長等三人は同氏外數氏市川氏の告訴問題もこの際和解の必要ありとし相方に互讓を求めていよ〳〵去る三十日目出たく和解の握手を交換し同時に告訴取下げ兩派共存共榮の

沙里院から

◇此頃料理屋組合では感情の衝突から二派に分れて紛擾を起しどうせ此納まりは警長さんでも入らないと迚も、たゞの人間では駄目だらうと見られて居るがそんな事はどうでもよいとして先づ出來を聞いたまゝざつと紹介せう

◇つい近頃のこと、安來節團の一行が來て、最初之れを組合で引受け一興行やつて見ては、と話が出たが不景氣の時ではあり迚も收支は償ならまいといふので不成立となつた

◇それを新町多屋、滿月の二店主と服部君との三人でやる事になつたが最初の豫想は全く裏切り非常な好景氣で二晩とも大入を占め諸入費差引いても相當の利益をあげた、それは一座の外に飛入として新町多屋の澤香、滿月の頂松などを冠頭に數多の美形が加はつたのが大に與つて力があつた事は云ふ迄もない

◇所で初めから不贊成側の曙、海兵團、若松屋の三店では不景氣の折柄だとは云へ同業者のやる興行を放つても置けないと云つた譯で、共同で金五圓也を御花として贈つたものだ、所が興行側では、それをどう見のもた不景氣の折柄、こんなに世話になつては相濟まぬとの口上付で返還して仕舞つたと云ふ事が表面に現はれた所のいきさつである

◇それなら裏面はどうかと來ぐだら夫は即ち、曙、海兵團、若松屋等が最初此を駄目だと見たものが案外好成績であつたりて又新町多屋、滿月の藝者だけが飛入りで喝采を博し壓倒的名譽をあげた事などが癪であつた所にものをつき戻すとは何事かと云つたような譯だらふではないか

◇どんな事情で近く警察で行なふ武道場の落成祝賀會などには藝者を出すにも共同一致でやらうと皆つた事迄が今では一つ大に競爭で行かうと云ふ双方の氣勢であり向延いて服部君の組合管理の方も之れが因を爲して以後どうなるかはかりがたい爲行だ

全羅南道

全南雜組

◇木浦府明治町木山印刷所活版職工朴事君(三八)は一日同僚數名と二老面刑務所下で投網して居たので網を首に括りつけ押渡つてゐるうち引潮のため深みへ落ち込み首に括つた網のため海底へ引き込まれてお陀佛

◇木浦府協議會は二日開催の筈であつたが事故及び旅行中のもの多く流會となり四日更に開催した

◇南原郵便局は今回工事費一萬三千圓を投じて洋式平屋建八十九坪の局舍を新築する竣工期は十月末

◇去る三日務安郡二老面山亭里綠荷線路附近の草叢に縊死體があるのを發見し木浦署に屆出あり日山醫師檢死の結果死後三十日經過したる十才位の乞食

地方人事

▲澤山寅彥氏(釜山實業家)一日夜出發內地へ▲渡谷長輔氏(釜山實業家)三日朝內地より歸來▲林駒生氏(東洋水產新聞社長)同上▲渡邊國廣氏(釜山刑務所看守長)三日新任挨拶の爲め市內歷訪▲新井由吉氏(同上)同上▲杉谷茂氏(草梁土木出張所長)歐米出張を命ぜられ五日夜發內地へ▲木下辰次氏(釜山精米業)三日朝內地より歸來▲關本釜山中學校長 三日夜京城へ▲本郷高橋博士 金海公園設計の爲め四日朝釜山上陸金海へ▲信原慶北道學務課長 學事視察の爲め一日から十二日間京城、平南道方面へ出張▲上原二十師團長 八日來田投宿九、十兩日八十聯隊大田郊外三大隊の檢閱を行ふ

だまされるな 新發見の種々の手段 素人で出來る淋病の檢查法

淋病には新發見だ又は新發見の注射藥だとか廣告してあるがそんな療法はまだ醫學界では認められて居ないのだから注意せねばならぬ。まづその藥效を知るのは小便の檢査である。朝起きたての小便をコップに取つて見ると、水の中に白い糸屑樣のものや細いゴミの樣なもの「淋菌」が浮いたり沈んだりして居る。藥を服んでも注射しても之れが取れない樣では藥効はないのである。商會の藥を服用すれば其日からそれが「淋菌」目に見えて減じることが何より藥剤の有効を立證するのである。

りん病 八日分 八圓、四圓 請合藥

日本で初めて出來た 最新式電氣製藥工場

商會の製劑は日本で初めて出來た下圖の最新式の電氣工場で製藥した良藥である 商會の淋病主藥は治淋內服藥として、梅毒主藥は驅梅內服藥として、醫學上有效と確定し 帝國醫科大學病院 歐米醫科大學病院 等にて實地配布せられつゝあり、尚內務省衛生試驗所の封緘せる優良藥を配付せる事を保證す 若前述の證書に違へる事を發見せる時は分析料百圓進呈す

ばい毒 八日分 四圓三圓 調合藥

梅毒、ヨコネは切らずに、カンソ其他梅毒に顯照する病氣なら服用直に効果顯る。◎淋病梅毒であらゆる迷症をなす者も刻々なき患者は一度販賣所にて相談あれ、打捨て置けば病毒は全身に遺傳し一家を破滅するに至るのである

有田ドラッグ 專賣所所在地

本舖 大阪內本町二 發賣元 大阪心齋橋 東京日本橋 『有田ドラッグ』 『有田音松謹製』

この文字のあるものは一切偽物なり

朝鮮 滿洲 福岡 佐賀 長崎 大分 宮崎 熊本 鹿兒島 臺灣

篤農家銘々傳（14）

平北寧邊郡北新峴面龍興洞

崔岐淳氏

かつてこの郡に採種畓が設置される計畫のあつた際、崔氏は進んで自分の畓に、反當たり二百余貫の施肥で立派な成績を擧げて率先範を示し傍ら各戸を訪ふて改良種採用を勸誘した爲に今では穀良都が普及した。又自宅前の畓に施肥量の増加による優良品の増收改良を如實に示して多量施肥、土質改善を奬め、內地から改良農具を取り寄せて作業上の能率増進を計るなど、此種誘導の一般に亘れてゐるものは、指を屈し難い程ある。倦む事を知らない不撓の氏は大豆の改良について、品種の統一と種子の精選の必要を痛感し率先躬行して一般洞民に教へた。今日本洞が大豆生產地としての聲價を博し得たのは、全く、かういふ氏の努力の結果に外ならぬ。又本洞が目立つて改良農具を使用して居るのも、氏の計ひであつて、平常、各地から農具のカタログを蒐集し、手易く使用しうる適當のものが見當たれば自分でこれを購入して一般にその効果を宣傳した爲であつた。

氏は常に「農家は家畜あつて初めて農業が經營されるので家畜を有たぬものは農家ではない」といつて居る。如何にも至言である。そして氏は家畜を有ち得ないものには、自分の牛を依託飼育させてゐる。かういふ次第で他洞に比して家畜飼數において上位を示し、すでに仔牛三頭を得て八頭となつてる結果となつてる。で本洞に勸牛契が設置された時、氏は選ばれてその代表者となつたが、その當時、洞民から四十圓を募集して基金とし、種牡牛を購入し、二三年後、高價な時を見計つて賣放ち、それで二頭買入れた、現在は候補牛一頭を合せて三頭を飼養してゐる。かく家畜の飼養奬勵に努び乾草調製をも奬勵した。そこで毎月、洞約會を開いて協議打合せをなし氏自身は各戸を巡回勸奬した結果、乾草調製もこの郡で第一位を占むるに至つた、

本洞は數年前から洞約を以て堆肥の增殖方法を講じ毎年その成績の多いもの三名に賞品を與へて奬勵して居るが、又昨年郡農會が本洞を堆肥增殖指導部落に指定したので、氏は班長として堆肥舍設置に晝夜を分たず各戸をまわつて遂に完成させ、郡農會および面から受ける補助金は各戸に分配せずに極めて肥料獎の基本金とし畜牛五頭を買入れ無畜農家に依託飼育させて畜牛の普及利殖をも考慮して居る。肥料材料採集には日を定めて洞民一齊に數日間刈取を行ふなどは他の模範になつて居る。なほ牛舍の改良、便所の改善、堆肥方面の氏の功績はなかく數へ切れない程である。

氏は又蠶業としての發展に着眼し桑園をもうけ自宅に稚蠶共同飼育所を設置して養蠶教師を招き、養蠶智識の普及に努める一方、毎年洞內の女子の講話會や蠶見學會を開催したり、北新峴面の乾繭場設置に率先多額の寄附をしたり、種桑計畫の發表あるや自ら穴掘を實行し、春秋二回の肥培管理を行つたり、更に蠶繭の共同販賣の斡旋をなすなど至らざるなき努力を續けて來た。

氏は明治四十三年十月、本洞の里長に選任されてから十八年間一日の如く區長、洞約長の職にあつてかういふ指導を續けて來た。今年五十歲の氏には嗣子がないので「嗣子と同じに洞民を愛する」と口癖にいつてゐる。洞民も氏を慈父と慕ひ敬愛してゐる。

平安南道

政務總監 巡視の日程

池上政務總監は日程を變更し五日午後三時四十一分平壌着列車で來壌し直に自動車で道廳に赴き青木知事から管內狀況報告を受け尚同官衙各部の陳列所、鴨綠公園を經て府廳に赴き更に博物館における樂浪遺物を見た上平壌の茶屋で晩餐、ホテルで一泊六日は午前八時半ホテル出發、鎭海を經て公會堂における朝鮮教育總會に臨み一場の訓示を與へて十時退席、それより刑務所、ゴム工場、平壌木材工場、地下工場、寺洞海軍鑛業部を視察、樂浪古墳を視察、少憩後午後三時發山祥に向ひ燃料廠、觀測所を視察の上、鎭南浦に向ひ午後五時半鎭南浦着、鎭南浦視察の上西崎鶴太郎氏邸にて一泊七日は貯炭場その他を視察し午後零時半鎭南浦發、ホテルに休憩の上同三時五十五分發列車で新義州へ向ふ豫定である（平壌）

樂浪張りの博物館 奇拔な設計

壁に古墳を現はし

平壌府立博物館新築工事は池上總監の來壌を機とし落成式を擧げんと準備を急いでゐるが當日までに竣成することは一寸困難の模樣である又これが設備陳列のため來壌した小泉本府囑託は三日郊外古墳へ樂浪時代の塼瓦、木片などをとりに出掛けたが小泉氏は平壌の博物館であるといふ意識を入場者の頭にはつきり印象せしめもつて平壌を廣く紹介する上に最も有効ならしむべく同館の壁に樂浪古墳の壁畫を現はしたいといふ考へでその材料をうべく出かけたものでこれが竣工の上は同館に入つた人々はまづ同館陳列館の左手の壁に浮き出された樂浪古墳に驚かされ更に階上の大陳列館に飾れた樂浪古墳の壁畫とその周りに陳列されてゐる樂浪出土品とを對比して樂浪をしのぶことが出來る（平壌）

合財袋

◇…平元鐵道線第六工區平壌西順川間の土地收用問題が困難に逢着し大支障を來してゐるが交渉の無理ならしめるものが多く高價を要求する地主十名の所有する六千五百五十坪に對しては近く土地收用令の適用を見るであらう

◇…前與務課では朝鮮教育總會に同代議員出席者の內希望者には樂浪遺跡見學せしめることとした

◇…平壌鳥町では七、八、九の三日間商品陳列所で小島展覽會を開き交換、即賣會も行ひ又兩日は福引や人氣投票等も計畫してゐる

◇…平壌府船橋里野原政三は遊廓から身請けした內緣の妻菅井吉野（二三）が姿を晦ましたのでこの程平壌署に搜索願を出した

◇…平壌會社から南浦に注文中であつた石炭船發動機船日丸（四十噸）が出來たのでこの船は十數隻の石炭船を曳いて大同江の往復を一日一往復する

◇…北鮮商船大阪商船事務代理人田中村大樹は同大阪出張中の處八月一日午後三時七分平壌驛着列車で平壌に歸任し同月二日から業務開始の豫定

全羅北道

旱魃地獄 雨乞を行ふ

高敞で火を焚き

挿秧期に入つての全北道內には僅に二回の降雨を見たるのみでそれも打ち續く旱天の何等の効果をもたらす處なく旱魃凶作の兆惡しくこのまゝ一週間以上も經過せば苗代は枯死し大部分は十中八九以上の凶作を觀る事明かで高敞郡では各面に通牒を發し五日午後八時から十時まで最寄の高峰へ一戸あたり一束づつの燃料を持參せしめ一齊にこれを焚きて祈雨祭を執行する事とした（裡里）

湖南便り

◇裡里學校組合會議員森岡育治氏は兒童の保健教育に資する爲め小學（普校を含む）兒童を主體とした文藝雜誌『曙』の發刊を計畫中

◇平北地方改良講習員二十名は五日午前十一時十五分裡里着道廳其他を見學し午後三時十

◇三十年の官吏生活から退官した深村氏の爲め群山府會議員一同は三日同所で送別茶話會を開いた

◇大田本町井相玉は去る二十九日裡里郊外普通學校室に侵入し現金五圓餘外シース萬年筆等を竊取し裡里署に逮捕さる

◇益山郡南中里高某（二五）は二日忠南扶餘牛某方列車內で便所に入つた隙を窺ひ懷中の財布を竊取裡里驛で取押へらる

◇裡里郡廳では國有林の改札口に出た處を御用九日から勸業會議を開催の財務主任、郡守會議に沃溝郡から清口主任、山府から主任列席する

◇益山郡黃登面住在の傭平社幹部執行委員李某外の妻李氏（二〇）は去る二十五日黃登市場附近にて高某（一八）と喧嘩の上毆打した爲

◇大邱府內各地を巡回の京都滿州年團と南鮮青年團の大西良輔氏は一日午前十時よりの京城本願寺で講演會を開催した

◇六日中の群山府の手遊廓組合の成績は客數一、三四九名遊興費一〇、三九九圓朝鮮人客數は二六名遊興費一、〇三十圓

慶尚北道

春繭出廻 三萬石

春陽を最後に全部終る

慶北各郡聯合の乾繭共同販賣は早場地方は六月三日から開始し出廻りは十一、二日頃であつたが三十日春陽郡の販賣を以て全部終了した。その出廻り總量は三萬一千八百五十二石で賣れ相場五圓六十二錢出廻りの最も多きは尚州郡の四萬七千百六十貫にして安

沃溝面長會議

沃溝郡では二、三の二日間郡廳會議室で郡內面長を召集し會議を開いたが第一日は各面勸業關係の打合せを行し第二日は各面勸業、財務、庶務に分ち協議をなし二日目を終了した（群山）

金野佐太郎 十ケ月求刑

元慶北金融組合聯合會理事金野佐太郎（□）にかゝる背任事件の公判は二日午後二時から大邱地方法院金川裁判長係で開廷傍聽席は金融關係者や金野の友人などで埋まり前回に引續いて事實審理に入つたが被告が犯行の全部を認めた後谷田檢事から懲役十ケ月を求刑し中山三矢兩辯護士の口頭辯論があつて閉廷した判決言渡は四日午前十時である（大邱）

東の三萬一千貫、開寧の二萬二千六百貫、陵城および金泉の一萬五千貫慶泉の一萬四千四百貫これに次ぎ最も少きは達城の九百貫であつた。（大邱）

救濟會收容人員

慶北救濟會數濟部六月中の收容人員は男一、〇一四名。女一、一二三名合計二、一二七名で一日平均收容數七八名、一月以降收容數一三七八三名で六月末現在は七五名であつた（大邱）

滿洲

米屋―一杯喰ふ

支那人から七石七斗の米を騙らる

安東縣堀割通り鐵昌精米所では三日朝支那町貨物棧の注文で白米七石七斗を賣渡しいよく現金授受の段になると件の支那人は突然天票で支拂はんとするので拒絕すると爾爭すると稱しながら張の隙をうかゞひその場になくなりたほしいづれにか逃走した澤山の天票とみせたのは古新聞で全く騙られたことが分つた張は警察に屆出づると同時に安東朝鮮人聯盟會に報告したので問題となり聯盟會幹部三十名は支那町貨物棧方にいたり嚴重抗議したが知らぬ存ぜぬの一點張りで逃げをはつてゐるので安東縣署では犯人と貨物棧との關係を嚴査中である（安東縣）

大連郵便局新築

大連郵便局舍新築につき二十七日定礎式を擧行した（大連）

自動車時間表

會寧、琿春間

（昭和二年九月改訂）

會寧發（琿春慶源方面行）

◎淸津發一番列車ヲ受ケ

驛名		時刻
會寧發	正午	一二、〇〇
行營發	午後	一、二〇
[illegible]發	同	一、四〇
[illegible]發	同	一、五〇
鳳山發	同	二、〇五
古乾原發	同	二、二五
中坪發	同	二、四五
金洞發	同	三、〇五
源發	同	三、三〇
[illegible]發	同	三、四〇
城川發	同	四、〇〇
琿春着	同	五、〇〇

琿春慶源發（會寧方面行）

驛名		時刻
琿春發	午前	七、〇〇
城川發	同	八、〇〇
慶源發	同	八、三〇
金洞發	同	八、五五
中坪發	同	九、一五
古乾原發	同	九、三五
鳳山發	同	九、五五
[illegible]發	同	一〇、一五
行營發	同	一〇、三〇
會寧着	正午	一二、〇〇

淸津行午後十二時接續

朱乙溫堡行

驛名	上リ一番	上リ二番
淸津發	前八、〇〇	後五、〇〇
南(?)發	同一〇、三〇	同五、三〇
生(?)發	同一〇、五〇	同六、〇〇
朱乙溫發	同一一、〇〇	同六、二〇
カネタ發	同一一、一五	同六、四〇
朱乙溫堡着	一一、三〇	七、三〇

淸津羅南行

驛名	下リ一番	下リ二番
朱乙溫堡發	前八、三〇	後四、三〇
カネタ同	八、五〇	同四、五〇
朱乙溫場同	九、〇〇	五、〇〇
生氣嶺同	九、二五	五、二〇
南同	九、五〇	五、三五
淸津着	一一、〇〇	七、〇〇

羅南、連津間

驛名		時刻
羅南發	前	九、〇〇
淸津同	同	一〇、〇〇
連(?)同	同	一〇、三〇
淸津着	午後	一、〇〇
羅南發	同	一、〇〇
連津着	同	二、五〇

淸津、羅南間　午前八時ヨリ午後七時迄二時間毎　每日運轉　淸津發 羅南發 奇數時間 偶數時間

織居自動車營業所　電話一四三番

織居自動車支部　電話五番

織居自動車支部　電話一二二番

織居自動車支部　電話一二番

外科 植村病院　院長醫學博士植村俊二　京城永樂町二丁目　電話本局二七九〇番

特許 据風呂　便利…高尚…安全

切斷三度くべたらわく　石炭焚けば三斤。二十五分

すぐ焚付く、煙も燃える煙突掃除半年に一回、二階の台所における

◎使用者は皆不思議だと云ふ

◎三十八圓以上……各種　官廳證明あり、効能二十四項　切手六錢封入あらば解說書送る

發賣元 釜山府大廳町通 小林商會 電話長百十四番

クスリハ山岸

卸ト小賣　合資會社 山岸天佑堂　京城府本町一丁目　電話本局 二二一七・二〇三二　振替京城 三〇一〇・三三　毎月營業月報發行

値下斷行!!　文化 夜具入

一、麻ズック 六枚入 四、〇〇

一、麻ズック 四枚入 四、五〇

一、麻ズック 五枚入 五、〇〇

一、茶ズック 三枚入 四、〇〇

一、茶ズック 四枚入 五、五〇

一、茶ズック 五枚入 六、五〇

平素の御愛顧に報ゆる爲富分の特價に勉強仕り候　鞄と文化夜具入製造

京城本町一丁目二六　高木鞄店　振替京城二三〇四番

（地方の方は代引にて御送附致します）

中古 レール パイプ ロープ 高價買入

ボイラー モーター レールパイプポンプ 外鑛山用品

岩本商店　京城府明治町　電話一一二番

●頭痛は！ノーシン……一服で充分です

痔疾專門　京城肛門病院　京城府明治町二丁目本通り中央　入院隨意　電話本局三、七一二

釜山驛前　花屋旅館　新築落成 親切叮嚀 茶代廢止　電話長一〇五九番

醫學諸大家實驗推奬

日英米佛專賣特許　化學工業博覽會金牌受領

高級滋養強壯料

◎肝油ドロップス（河合龜太郎創製）

ヴイタミンAは、鱈の肝油の全有效成分を、最も濃厚なる狀態にたて含有せしめたる◎濃厚肝油を原料とし、尚有機性の燐、カルシウム、鐵、キナ及びヴイタミンB等の強壯料を加へ、更に麥芽糖及び含窒素物を用ひて完全に乳化を行ひ、固結せしめたるを以て、普通の肝油劑と異り消化吸收最も容易にして、小兒は勿論、何人の嗜好にも適す。

美味佳香の菓子形を呈し、一般榮養不良、虛弱、貧血、夜盲、產前產後、精力減退、腺病質、肋膜炎、特に結核性素質に對する卓効的滋養強壯料

文獻・說明書　醫學諸大家の實驗推奬に關する文獻及說明書進呈

用量、用法、其他の詳細は說明書に記載

定價　五十顆入 一瓶 金壹圓貳拾錢　百二十顆入 一瓶 金貳圓貳拾錢

賣店、和洋酒食料品店藥店にあり

（現品縮寫圖）

◎ミツワ石鹼本舖　東京 丸見屋商店　下谷區二長町　電話下谷(83)二一〇一番　振替口座東京七一〇

日英佛專賣特許　滋養強壯料　河合龜太郎創製

◎濃厚肝油（液狀瓶入）百五十瓦入 定價金三圓

◎ヴイタミン肝油球（膠囊入濃厚肝油）七十五粒入 定價金二圓

右兩品は天然肝油を濃縮し、ヴイタミンA其他全有效成分の含量を著しく增大したるが故に用量は極めて少くして足り、惡臭味無く消化障碍を起さず、殊に後者は携帶と服用に至便に、大人用の強壯劑として最も理想的なり。

御家庭の歡び

お父様の爽かな御整膚料に

お母様の外出時のアレ日ヤケ止に

お姉様の淸新なお化粧に

お妹様の通學時の御整容に

一家揃つてお歡びになるクラブのカテイフードが生れました

皮膚の美を養ふ

カテイフード

用途の廣い 便利で重寶な カテイフード 正價金廿五錢

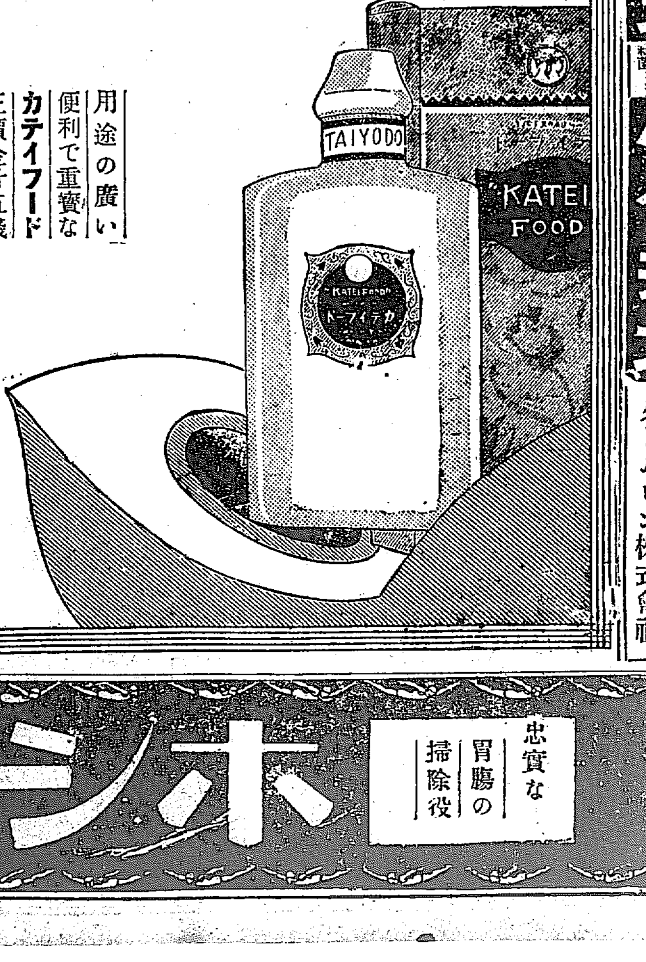

カテイ石鹼本店新製品

木材防腐劑 クームヒン

撲治 Aクームヒン

家庭常備藥 ハイジン

京城 クームヒン株式會社

忠實な胃腸の掃除役　ホシチャーコール錠

ホシヂエーンストアを募集す！チエーンストアとは元の特約店のことで打合せは釜山府の藥劑本部へ

釜山府本町 ホシチエーンストア 朝鮮本部

東京・大阪 星製藥株式會社

中元贈答品並商品券

J.O
時計金銀側各種
御贈答用品
株式會社
大澤商會京城支店
京城本町一

梅
京城明治町
梅澤呉服店
電 本 長 二二五 三三四三 番

京城府本町四丁目
田村百貨店
電話本局二〇九七番

朝鮮特産の最高品
純人蔘精
内地へは無料で御送り致します
朝鮮製薬合資會社
京城長谷川町

暑中元の御贈答は
藥子岩五十錢より
ビールの友
江戸の華あられ
文化まんぢう本舗
京城本町 大和軒
電話本局四八九番 二〇二二番

おとこの方でも喜ばれる進物
A
京城本町三
丸英呉服店

三中井の

中元暑中の御贈答品は
キリンビール
化粧函 一打入 半打入
(商品券)

名實共に朝鮮の代表的贈物
總督府專賣
高麗人蔘精
元賣捌 貴生堂
京城本町二
内地への贈物 荷造發送當店負擔
内用一円五十錢
浴用 二円
定價

越
中元の御進物は三越へ

御贈答用商品券並朝鮮土産の御用命は
京城本町二丁目
朝鮮館
電話本局一四八〇番

正確な時計
各種装身具
村木時計店
京城本町二
標準時計

秩
ちぢみや
實用向きの銘仙
商品券は一円から
京城本町二丁目

石
七月一日より十五日まで賣出中
京城本町二丁目
石川物産商會
電本一八八四番

五
七月五日から
季節品
桐莨盆 硝子器 果物入 竹器 カーテン 御簾 スダレ 岐阜提灯 コーヒー茶碗 莨セット 其他
碁盤と鏡臺 特價提供
御贈答品は是非當店へ
京城本町二丁目
岩本漆器店
電本二七四

一
商品券
贈に便利 受て重寶
京城本町二
丸一呉服店

庄
京城本町三丁目
橋詰呉服店
電話本局一八〇一番

是非御利用願上げます
三中井を

宮内省御用達
明治屋の
商品切手
各店共通
京城 明治屋支店

京城本町二丁目
永井呉服店
電話本局一五一四番

贈答用の逸品
京電の回數券

京城本町一丁目
日の丸小間物店
長電本一九二〇番
電本二六〇七番

モスリンは
?の専門
京城本町二丁目
うさぎモスリン店
電話本局一五六八番

東京
もなか
みぜ至家
本店 [illegible]
支店 京城[illegible]二丁目一〇七

都會の喧騷から大自然の懐ろへ
元山の松濤園で
我社がキャムプ村を造る

淨瀬し切つた都會から逃れて大自然の懐に數日或は數週間抱かれ、清らかな空氣、うらゝかな日光、休暇に甦る生氣、これらに世紀末的な過勞からその疲ばつた神經を

休養し 水泳、遊水、擬榮、自然的適當の運動によつてその體力を回復し、また自然を愛することによつて人間修養の目標とすることはキャムパーのみがうるところの特權であらう、何人も斯様に惠まれた深林でイワナを釣つたり、丘のそばで兎を追つたり廣い野原で牛や羊を牧つてくらした自由で平和な過去への憧憬を持つてゐる、そして簡單なキャムピングを讃美するしかし讃美されながらもキャムピングは憚怯がられるといふのは眞のキャムピングを知らぬために非常に費用のかゝる面倒なものと思はれてゐるからであるが、キャムピングほど簡單で家族的に安とりするものはなからう內地でのキャムピング熱は最近素晴らしいものがある、朝鮮では京城キリスト青年會が數年前から試みてをり、また本社が昨年北漢山麓に開いたキャムプ村によつていくらか知られて來たが、本社では

なほ一層キャムピングの**愉快さ** をお知らせしたいと鐵道局の後援により朝鮮一の海水浴場である元山松濤園において大キャムプ村を開き最少限度の費用によつて最大限度の愉快さを紹介することになつた

龍郷してゐる關係で有名な元山松濤園海水浴客は年と共に增加し非常な人氣を呼んでゐるが今年もこれに對し七月十日から八月卅一日まで京城驛より元山に行く浴客の爲に汽車賃を三割引することになつたから本年の同海水浴場は一層の賑ひを呈するであらう

白砂の汀に松林を縫ふて
この廿六、七日頃から一週間をいとなむ

キャムプ村は本月廿六、七日頃から一週間を期間とし元山松濤園で開く豫定であるキャムプはキャムプ面として內地にも知られた鐵道局旅客係の福田登氏が設計した

理想的 のもので五人用卅、三、四人用四十で一キャムプに一家族を單位として水入らずの簡易生活が出來る樣になつてゐる服裝その他の必要品はどの家庭にもある品で間に合ふが、特殊の用具は本社で出來るだけ供給し、およぶ限り費用が安く上る樣努めることになつてゐるが、松濤園にはキャムプ村用市場その他の設備をなし萬全を期すべく福田氏が數日中に下調査に元山へ行かれるはずである、松濤園はいふまでもなく朝鮮一の海水浴場、元山驛から北方に向つて市街を通過しその左手の長德山の麓を海岸に沿ふて行けば永興灣の汀、白砂青松の一勝區に着く、その地名を松汀里と聞いたゞけでも風勝にふさはしいが、こゝに松濤園がある、キャムプ村は白砂の汀に亭々として生ひ茂つた松林中に設ける、水はあくまで清く、六十間を出でゝ水深僅に六尺何等の

危險も なく、また海に倦めば山も近い、他の便は元山市街まであるいても二十分キャムプ村として申分ない地である、なほ費用は往復汽車賃とも一週間滯在で十三、四圓で十分であるが、期日、費用その他の詳細は追つて發表する

キャムプ團續々來る

△明大支那研究會員キャムプ團一行十名は滿鐵よりキャムプの貸與を受け滿洲各地においてキャムプ生活をなし二十五日朝入城同夜出發する △一高出身帝大生キャムプ團一行十四名も同鐵道より貸與のキャムプにて三十一日午後入城に來たり二日朝入城同夜通過 △明大生キャムプ團一行十名も同鐵道のキャムプにて二十七日朝入城二十八日朝發通過

元山行きの賃金に割引

水が奇麗で白砂青松といふ風光を

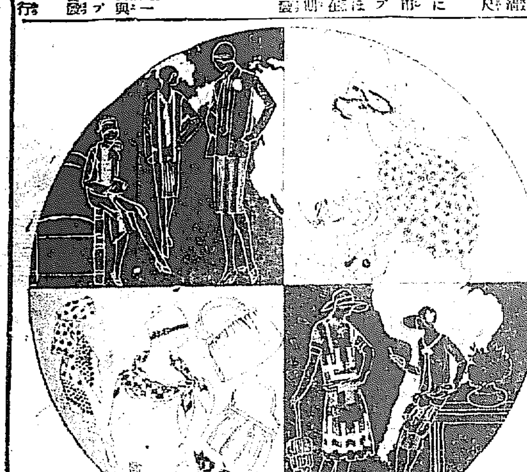

御大典の記念煙草
昭和とグローリー

〔東京電話〕專賣局では今秋の御大典記念として口付『昭和』兩切『グローリー』の二種の煙草を賣出すこととなつた『昭和』は廿本入廿錢で鹿兒島茨城兩縣の葉を主とし『グローリー』は十本入七錢內地南米及び臺灣黃色葉に國產タバコを配したものでキッヽ香も共に專賣局自慢のもので包裝意匠は『昭和』は朱の地色に鳳凰を描き『グローリー』は太陽に鶴を配したもので御代の瑞祥と平和を象徵したもので圖案は岡田三郎助畫伯が製作するとなつてゐる、そして『昭和』は約十億本『グローリー』は約五億本を十一月十日御大典當日を期し內地、臺灣、關東州、樺太、南洋諸島で一齊に賣出すことになつてゐる

更に三百名の收容をやる
成績は非常に好い
花井天刑病院長談

全南小鹿島天刑病院長花井善吉氏は、同病院增築に伴ふ收容患者選衡上の要務を帶び目下入城中であるが同病院の現狀について左の如く語る

小鹿島 の天刑病院は現在二百五十名收容し本年三月末更に二百五十名分の增築工事が完成しこれは總督府衛生課で全鮮に通牒し道の推薦によつて收容することになつてゐるが更に本年度の事業で三百名分の增築をやるがさうすると合計七百五十名の患者を收容しうることになる、天刑病患者は患者自身には全く氣の毒だが社會としてはかやうな病人があることは頗る不愉快なことなので一部では同病患者に對する

を施しその增加を防がんとしてゐる、しかしこれは患者自身の希望でない以上、外部から強ひることは考慮しなければなるまい、內地の天刑病院では

男女の 關係が生じたり島嶼等に設けられた病院からでも逃走者を生じたりして困つてゐるが、私の所は一名の逃走者もなく、また男女の關係などは一度も起つたことがない、これは病院の設備が廣大でないため希望者ばかり入院せしめてゐることや院內の施設が內地の病院以上に行屆いてゐるためではあるまいかと自負してゐる次第である、私の病院に入院して不治だといはれた病氣が全治して退院する者も昨年中に六十余名に達した

◇—新築成れる天刑病院

學生を取調べる

西大門署高等係では先日盟休の際退學された元養正高普學校二年生當時京城府美芹洞居住金某（二〇）外三名を四日正午頃召喚嚴重取調中であるが、やはり盟休事件に關することらしい

モルヒネを嚥む

京城府昌成洞七林姓女（二〇）は四日午前六時頃自宅において家人の隙をうかゞひ多量のモルヒネをえん下し苦悶に陷つたので光化門通り最寄醫院に收容應急手當てを加へた結果生命はとりとめた、原因は目下鍾路署で取調べ中

空巣ねらひに用心なさい
家を空けるなと
東大門署の豫防十ヶ條

暑さに向ふ折柄人家の戸締がおろそかになり毎年夏季節になると跋扈として空巣ねらひの窃盜犯が跳梁するのにかんがみ東大門署では左の如き『豫防十ヶ條』を印刷にふし四日を期し同管內の人家に配布した

一、家を空けぬ事
二、夜間の戸締を嚴重にし下僕に委せぬ事
三、不完全なる戸締は修理する事
四、便所の窓や汲取り口に油斷せぬ事
五、家に手近な電柱や樹木等に注意する事
六、物置や厨口に眼を配る事
七、玄關や外から見える場所には可成物置かぬ事
八、夜半の訪問者や面會人には注意する事
九、人の眼につく所で勘定せない事
十、電燈は寢る時必ず消す事

△△△親を尋る少年賊
警察に厄介をかける

去月二十九日本町署の高瀨巡査が驛構內を偵察中三等待合室の隅に挙動不審の少年を認め引致し取調べたるところ四日に至り一切の罪狀を自白するに至つたこの者は五月十六日福島より親をたづねて入京した木村英雄（一七）（假名）といふもので親の居所がわからぬ處からその後本町署の保護の下に本町三丁目八〇番地玉の井酒店に世話されて居たが素性のわるい不良少年はそこにおさまらず遂に窃盜を働き逃走その後同手段にて元山署の保護をうけ六月二十四日元山南町の原清郎方に手傳ひ中家人の隙に机の引出し中より現金七圓を窃取したもので內地時代には東京本所區緑町丁目木賃宿木笠屋を根城とする江戸ッ子團なる不良少年團に關係して居た者で本年一月刑事に踏込まれた際裏口より逃走その後靜岡、京都を往復して社會主義者の命を受け夜中不穩文書を貼つたり窃盜をしたりして巧みに姿をくらまし解すれば與尋れ一を云々して警察を欺いて居たものである

國語を話す朝鮮の人達
續々殖へる

朝鮮教育の普及に伴つて朝鮮人で內地語を解する者の數は年と共に著しく殖へて都會地からその近郊にかけては日用を辨ずるに不便を感じないまでに普及されて來た、昭和二年度末における總督府の調査によると國語を解するものゝ總數は一、一七八、二四六人で前年に比し十一萬二千八百人即ち一割一分の增加を示して千人に對し六三、二三人までは日本語が辨ずる程度までに至つてゐる

愛煙家にはまだ酬いられぬ
煙草の値下げに色々な難關がある

〔東京電報〕煙草値下げに關しては大藏省專賣局においてその具體的調査を遂げたが、これが實施については未だ確定して居ない、殊に三井局においても煙草値下げに反對意見を有してをるため、専賣局の調査が完了しても恐らく

實現 は不可能であらうと見られてゐる、即ちその理由とする處は煙草値さげによつて生ずる國庫收入の減少も現在の財政狀態にかへりみてその重大なる一つであるが、この他煙草値さげの實現不可能なる理由については、煙草會の主張せる處は、煙草の中、下級品即ち兩切においてはバット朝日の如きもの、口付においては敷島の如きもの、値下げにあるが、これ等のみの値下げを論ふとすれば、現在やゝもすれば品ぎれにならんとするバットの如きは値下げによつて一層賣行增加すべくこの結果として他の高級品の賣行が減少する事になり又口付の如きにおいても、同煙草敷島その他の製品がますます賣行減少を來たし、その結果專賣益金に少からぬ

打擊 を與へ國庫の收入を脅かすにいたる事は明白である、しかして下級品値下げと共に一般的の値下げを行ふとすれば、一層これが益金の減少を見る事になる

が、更に問題とすべき點は原料の點である、即ちバットの如きはその原料を米國產によるものであつて、これが値下げによつて賣行增加を來たすとすれば、米葉の輸入增加を來たす事になり一方內國產葉を以つて原料とするものが賣行減少するとすれば國產品の收納に手加減を加へねばならぬ結果となる、これは農村に少からぬ經濟的打擊を與へるものであつて現今の狀態においてさへ各タバコ主產地に不安を與へつゝある處になつて來て下級品値下げによる國產葉の生產過剩を來たすとすれば、益々由々しき問題である、この問題は財界不況以來國產葉を

原料 とする煙草の賣行減少を問題としてゐる場合萬一に値下げによつて煙草の賣行狀態に一大變化をおこさしむる事は大いに考慮すべき問題なりとしてをり、これが値下げに對する有力なる反對理由の一つとして算へられてゐる

日本見物のミス・メイハン
邦人に慕はれる
米人小學校長來る

〔東京電報〕アメリカ人の小學校長で多年の間シヤトル市に在住する日本人の子弟を教育し、なほ現在でも日本人の子弟多數の訓陶に從事してゐる在留シアトルの日本人にすくなからぬ感謝を受けてゐる

在留 の兒童の父兄に感謝され、夏休暇を利用して日本に來ることゝなつたが、右のシアトル市小學校長はミス、メイハンといふ人で、七月十一日横濱入港の靜岡丸でやつて來て、約一ヶ月間東京その他を觀察し、八月八日靜岡丸で横濱を出發歸米の途につくはずになつてゐるが、ミス、メイハン氏は前に述べた通りシアトル市の小學校長であつて、同氏の訓陶を受けた日本人はすでに八千人に達し、現在は該小學校にをる兒童九百人の中八百人の過半數が日本人子弟であつて、殆ど日本人小學校の觀があるといふ、かくの如き關係でシアトル在留の邦人父兄が相はかつて各人が一ドルづゝ醵金し合つて

今夏 の休暇を利用して日本觀光を勧誘した結果實現されたもので、同氏の日本觀察に對しては外務省と鐵道省で種々の便宜をはかるはずである

左記へ轉居仕候
京城府漢江通三ノ十八（電車線兵町停留場前）
八柳利三
電話龍山一一七二番

渡り歩いて詐欺や恐喝
勞働組合を襲へる
朝鮮人犯人捕はる

〔東京電報〕朝鮮慶尚南道生れ鄭泰鎭（二四）は去る三十日夜、黑友聯盟員二十余名を引つれて本所區押上町朝鮮人勞働組合北部支部を襲つた後、姿をくらましてゐたが三日夜逮捕された、取調べの結果、同人は大正十四年に上京して在京朝鮮人をたよりに轉々し最近は市外野田町朝鮮人勞働者止宿所に在京にあつて同宿人に無政府主義を鼓吹してゐたことおよび朝鮮人方を轉々する間に至る所で詐欺恐喝を働いては學生や勞働者風に變裝して跡を晦ましてゐたこと判明し五日檢事局に送られることとなつた

近代夏景（二）
服裝の無政府時代
野暮臭さをさらりと捨て
女が追ふモダーン好み

近頃の都會の若い女の服裝はメチヤ〳〵だ、殊に夏は、まさに服裝の無政府時代だ。闊歩して路傍の石を鳴らし『たのは一昔前の書生さんだ』闊歩して短いスカートを更にけり上げるのは今時のモガさんだ。

心理學者にいはせると流行は模倣の心理と驚異を愛好する心理とから招來されるといふが、今時の若い女は模倣は從で驚異愛好の念が主だ、八分通りだ。いや、驚異を模倣する心理が主潮をなしてゐるといつていゝかもしれぬ。

×　×

『いやだわよ、そんな若いもの、揉でも出來たら來ますわよ、野暮くさいつたらありやしない……』おきやんな若い娘達はこういつて羞さを棄てゝ、華美に新奇をけり飛ばして奇技に走る。見らない銘仙のしつとりした落ちつきは、京城の銀座、本町通りを走つて御覽若い娘には、みようたつてみられやしないから。短いスカートに更紗もようの富士絹、それに樺太の熊な パラソルとビーズの袋とかバツクだ。

×　×

若い娘達だけならまだいゝ。かつては、うば櫻や、年增だつた人達も近代女性は、あゝ惠まれたるかなだ。ひたいのしわにしみ込んだ白粉と服裝の奇に幸せられて、彼女の老に勝つた、女性の卅歲は今や花はづかしき妙齡に見える。『この人に女學校へ行く子供?』へツそうですか、御姉妹ぢやあないんですか……』

×　×

職業婦人用の事務服的洋服はさりながら、パリ直輸入の半裸體式洋服まで。千種萬態、かくして近代女性の間に猛威を逞しうしてゐるお新奇に走りながらも、和服も依然ガンバツて、服裝無政府時代の一員をなしてゐる

×　×

パリや、ヤンキーの光や線をとり入れて、コケテイツシユに、コケテイツシユに、曲線美を目もくらむ樣に表現させて、錦紗、シヤルムーズ、金紗……等々橫行、自由自在だ。

×　×

華美から華美へ、新奇から新奇へそうして女性の年は、惜みなく、服裝に奪はれてゐる。そうして、哭。はてしなく男性のひとみをうばつてゐる、暑はれる男性は幸なるかな、勇ましくもスカートを蹴上げ、あらはな曲線美の上に赤い蹴出しをさつさつとチラつかせてペーブメントを歩む年のけぢめを見せぬ女性のために、夏は、おもむろに涼しいのである。服裝無政府時代の夏は、かくして男性によつて高らかにうたはれる。（寫眞は服裝無政府時代の見本）

銘酒 澤之鶴

列車に投石 乘客負傷

三日午後四時半頃京義線鷄井、金郊間を列車が進行中投石する者あり、三等車窓硝子を破損の上・乘客二浦居住中野武氏の右耳下に二ケ所負傷直に臨時の手當てをなしたが犯人は目下嚴探中

モヒ患者の撲滅策
當局か腐心

黃海、京畿、全南、全北、慶北五道では地方費でモヒ患者治療所を設け毎年國費から補助金を受け治療に當たつてゐるがその成績頗る良好であるから總督府では周防技師を派遣し各療養所の實地調査をなさしめ更に他道に對しても治療所を設置せしむる方針の下に目下計畫を進めてゐる、なほ全南北、慶北の三道では道令をもつてモヒ患者取締規則を設けモヒを施用した者には三ケ月以下の懲役に處することにしてゐるがこれには一長一短がありこれを直に他道にも制定せしむるか否かは研究の余地があるので右罰則についても種々研究を進めてゐる、なほ朝鮮のモヒ患者は警察の取調べに上つた分だけで五千人に達したその他秘密に施用してゐる者を加へると少くとも一萬余人に達しこれ等モヒ患者によつて流される害毒は大したものであるから總督府はこれが撲滅豫防に今後多大の努力を拂ふべく決心してゐる

老婆の投身
自殺未遂

京城府貞洞四英國領事館內琉球方同居人裵遠秀（六?）といふ婆さんは二週間前無斷家出してゐたが三日午後十時頃鍾路三丁目の飲食店でしたゝか飲酒を呷り醉に乘じて無井洞一〇六番地先の井戸に投身自殺を企てたが附近の者に引あげられ同地李病院で手當てを加へた結果一命を助かつた、原因は貧困で厭世のはて。

江景の繩取デー
月に三度行ふ

いよ〳〵傳染病流行の季節になつたので武藤江景署長は坂上面長と協議の上十日目に一回あて市內の下水溝排泄設備のケ所等には石炭酸を撒布し各戸には蠅取紙イマス蠅取粉を無料配付してその驅除には警察總出でその勵行に努め成績良好である江景警察では

一、此處は忠淸南端の町の江景衛生日は月に三度の十の日ぞ
二、聞くも恐ろし傳染の病の菌はわれわれの無精不潔にありと知れ
三、家の內外隅々や下水便所を掃除して石油乳劑撒布せよ
四、繩蚊は病の媒介を致せや乳劑の日々の撒布を怠るな
五、惡しき病の根を斷ちて樂しく慕す平和郷がこれぞ吾等の理想なり

不良少年

水原郡生れ以下不詳朴大亨（一五）は六月二日本町四丁目松永某方で現金三十圓を窃取し同月五日夜青葉町二丁目韓任秀方に忍び入り就寢中の主人のチョッキのポケットから現金三十圓を窃んだ外十數件の窃盜を働いてゐたが三十日夜道刑事課刑事に逮捕されて取調べの結果一味五名よりなる不良少年團の副長であることが判明し搜査をつゞけてゐる

電車で怪死

京城府積善洞八一李（五九）は四日午前七時四十分頃鍾路一の一四番地先に於て東大門行第六〇號電車に觸れ負傷し赤十字病院に擔ぎ込まる

全羅庭球協會生る
廿二日發會式

全羅南北道を抱擁して全羅庭球協會を創立しその第一回事業として來る廿二日その發會披露を兼ね木浦殖銀コートに於て左記要項で第一回個人庭球大會を開催する事になつた參加希望者は參加區域に制限ないから何人も出場出來るので至急申込まれたいと

一、ルールは日本軟球聯盟規定
一、用球はマルビン
一、申込は廿日まで

瑞典の出場選手決定

〔ストツクフオルム聯合〕瑞典オリムピツク委員會はアムステルダムに出場すべき選手九十八名を左の如く決定した。即ち陸上選手廿二名、水泳選手廿四名、近代五種競技七名、フエンシング七名（女子一名を含む）自轉車競走九名、拳闘選手九名、レスリング十七名、重量揚競技二名でウオーターポロと女子競技は今の處費用の關係で出場せしめない豫定である

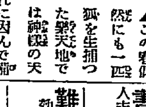

アナウンス

▲この程偶然にも一匹の狐を生捕つた樂天地では神殿の天降りとばかり▲これに因んで備中高松稻荷神社から御遷座をうけ祠の造營に着手してゐたが▲この程落成五日午後五時から鎭座祭りを行ふ段取となつた▲何しろ芽出たいとだとあつて經營者側では五日より三日間興業を無料開放し（但場內點呼の餘興十錢小供五錢）▲一般の參拜を仰ぎお祝ひのしるしとして毎日千名限り▲赤飯を贈るが一圓二錢つゝ金の稻荷樣が包込んであると

品質優等風味卓絕世界一の
白馬印ウヰスキー
接客家庭用又御贈答用トシテ最適當品

日本自動車學校
文部省認可 東京 蒲田
ハガキにて申込次第規則書送付

モーターサイン（電動發音器）
大阪 伊吹工業所
朝鮮總代理店
京城大和町一ノ三二 鈴木 電本三三四一

特許一四〇八八號 井出式
溫突焚口
◇治山殖樹ハ溫突焚口ノ取付ニヨル
一個デ焚口、灰出口ノ兩用ヲナシ、通風燃燒裝置ノ設備整ヒ一般家庭ニ於テ取扱上ニモ保留上ニモ節約ニ與ヘ燃料消費ヲ
石炭、煉炭用　良キ
雜草、薪、穀皮用　品ヲ撰ハ
風呂竈用　富致ノ原

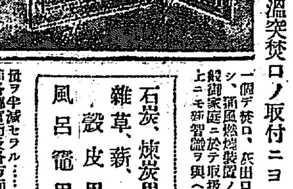

價ヲ半減セラル……現今全各道各郡官衙及各方面ヨリ御採用ト好評ヲ得
◇溫突改良ハ焚口ノ取付ケカラ
溫突新設、改造、特許焚口取付
特許ペーチカ、熱室房請負工事並ニ設計ニ應ズ
京城府本町二丁目
佐野金物店煖具部
電話本局長六番 振替京城
鋼山工木具類 和洋建築金物一式 世帶道具類 洋鉋、銅、針金類

年數御相談
恩給金融
秘密嚴守〇證書絕對擔保〇前引利子一切なし〇新規及手續料無し〇現金は至急迅速に
親切第一 誠實一貫
仁川府宮町九拾
森田耕

齒科
代診技工內地醫術者の入院…左記に御照會を
京城府貸金町二ノ八八
鈴木まで

廣告
拜啓 小生の使用せる雅形象牙の實印を紛失致候間爾後無効に付此段廣告仕候
昭和三年七月四日
京城府寺洞五九
閔哲植

貸家
室數三、御夫婦又は子連少き方、留守番の心配なし 瓦斯、水道、電話完備
京城昌德宮前苑南北九六番 田興

林病專門
京城本町警察署上向側入ル
診察 八時迄
和田醫院

店員
入用 廿歲以下商賣に經驗ある者
京城明治町二丁目 電本四一一二番
宇治屋茶舖

頭痛にノーシン

貸家
瓦葺六疊三疊家賃十二圓 空地多し
西大門刑務所前中 電話光一九八五 野

新發明機
…

ゴルフ
道具ドライバー、ブラッシー、スプーン、アイアン四本、パッター外二三附屬品共至急讓渡し
姓名在社

京日案內

募集
外務に經驗ある廿才以上卅五才迄の土
午前九時迄に本人來談
京城貸金町四ノ二九七 支社（電本四一八八）

募集
化粧品雜貨販賣に經驗ある內地人數名を採用す 履歷書携帶來談あれ
京城貸金町二丁目
第一自動車部內

書生
募集 將來醫師たらんとする志望者は確實なる保證人要す
京城兵町
電話龍山一〇一五番
龍山醫院

讓店
目下盛業中の飲食店好場所…都合により至急讓る
希望の方は電光二一五二番へ

難病
慢性難治症專任診療 胃腸病婦人病
效果顯著 午前中及午後五時より
南山町三丁目（京城ホテル前）
『診察無料』
岡田根療院

恩給
年金、恩給…

倉庫
倉庫あり トタン葺 坪數六十坪
場所 岡崎町 電龍四三三四番 須川

恩給
年金、扶助料等の御相談なら親切に御取扱致します是非御來車を
京城貸金町三丁目淺野方
日鮮恩給協會

ほね つぎ うちみ くじき
一切治療御依頼に應ず
明治町交番より入る
柔術道場

讓宿
二階建、間數十二間
現在營業、匿國に付至急讓渡し
姓名在社

父新太郎儀突然腦溢血ニテ四日午前八時死去致シ候間此段謹告候也
追テ葬儀ハ六日午後四時途中行列ヲ廢シ元町西本願寺ニ於テ相營ミ申候
七月四日
京城漢江通十一番地
男 芦刈喬木

小説 明石將軍 (86)

白石實三作 多田三毅畫

愛の軍事探偵

「アレキシーフを極東太守に任じて、旅順に派遣す」

嬉しい急は閣部の耳にかゝつた。その中監毛は猛に亂れかゝつた。その言に、はつきり聞いたのは、その言葉だつた。

「ふうむ……」

閣部は、うなつた。主戦派の頭先鋒アレキシーフが極東太守になつて旅順に入るといふことは、いよ〳〵ロシアの露骨な挑戦である。日露の風雲は急迫するのである。

「それにしても、この情報が、どうしてあなたの手に?」

紙切を持つ閣部の手には力が入り、女を見た眼はらん〳〵と輝いた。

女は、ドアの方を振返りながら小聲で答へる。

「それは宿しよ。この宿へはよく海軍の士官さんが遊びに來るでしよ、それから働きだしたのよ」

「なるほど……」閣部はばらなつきながらくちびるを嚙んで「それであなたはどういふわけで、かういふことを私に知らせるのです?」

「そのわけは──」

いひながら、女はもう一度せはしくドアを調べて來た。そして、閣部の椅子に近よつて、正面からひたと見た彼女の眼には、もはや挑むやうなこびもなければ、甘へるやうな笑ひもなかつた。端麗に似合はない品のある凛い光りばかりが現れてゐた。

聲も美しいが、凛とした調子でいつた。

「今こそいひませう。ほんとうは私はポーランドの貴族の血すぢです。ポーランドの志士として世界に名高いコシューシコこそ、何をかくしませう、私の父方の曾祖父にあたるものです!」

「おほ、ではあの老志士古英雄のコシューシコが、あなたの曾祖父だとおつしやるのか!」閣部は思はず椅子から立つて、敬意を表するやうに、

「あゝコシューシコ、ポーランド、あの三國干渉はわれ〳〵日本人が忘れようとしても忘れられない直接の問題です」

「そして同じやうな侵略の手は、もうお國に延びてゐます」

女は泣き崩れようとして、わづかに堪へた。

「ええ、それもよく知つてゐます」閣部は胸の熱くなるのを感じながら、感激の眼をうるませて、

「われ〳〵亞細亞人は、東洋を自分たちの手で護らねばなりません……いや、この情報、ありがたたしかに頂きました」

感激をいつてさし延べる手に、女は、飛びつくやうにすがつた。

「勇士よ、騎士よ、でもそれは東洋ばかりではない。私たちの敵をも一緒に打つて!ポーランドの敵を打つて!」

「よろしい、誓つて!誓つて、ロシアを懲らしませう!」

「あゝ、嬉しい!」突然、女は、物狂はしく叫んで閣部の胸に飛び込んで來た。

くわつと燃えるやうなその刹那、閣部の一念、かゞやくばかりの突しき、閃めき、思はず閣部も胸がふくらんだ。彼とても男、鐵心石腸は人一倍多情多恨の熱情漢、その胸の奥にひそんだ激情は、一時にかつと點火されたやうに燃えあがつた。われを忘れて女の手を執つた。胸に掻い抱いた。

力づよい逞ましいその腕の中に女は、抱かれながら、閣部の唇を求めた。泣きながら笑つた。

これが軍神閣部中佐の戀であつた。閣部中佐と戀に落ちて、その貞節を破つたものは實に日本の某女でもなく、令嬢でもなく、異國ポーランドの密使──實は花のやうな美しい金髪の女丈夫なのであつた。

朝鮮物産館 京城本町 朝鮮 本局 一〇八〇

通信教授 パイオリン尺八 マンドリン及ハーモニカ琴三味線 以上各規則書呈す(郵券二錢) 福岡市中島一七 大日本家庭音樂會

圍碁新局 (二)

先 先相先 (四段) 瀬越憲作 (三段) 鈴木為次郎

いろはにほへとちりぬる

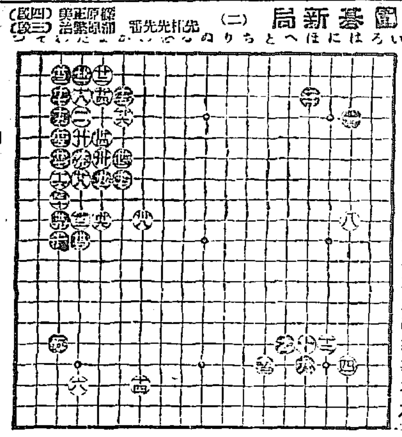

かかたれた 七六六五二

わよよかよ 九五六四二

れたよれれ 九 十七六二

れよたたよ 八九九七三

新らしい出版物

▽職業介紹公報 第五號。東京市中央職業紹介事務局(非賣品)

▽海外 七月號。支那問題特輯號(東京市外落合町下落合一三三六七 其社 四十錢)

▽公州倶樂院月報 五號(忠南公州郡公州面山城町一九三 公州倶樂院 五錢)

▲金泉商工會報 四十六號(金泉本町一六四 金泉商工會 十二錢)

▲警察之日本 七月號(名古屋市南區瑞穂町 其社 三十錢)

▲淨瑠璃世界 二九五號(京都市東福野南舟岡町 其社 三十錢)

▲東京パック 七月號(東京府下一宮下鴨町六七三 其社 三十錢)

▲文藝 七月號(東京市牛込區新小川町二の四 其社 二十五錢)

▲國防充實、國境交通網の完成を提唱す 金谷雅城パンフレット(京城府櫻井町二の九八 東亜の日本社 非賣品)

▽教育時論 一五四八號。稻毛詛風氏『內外に於ける現代教育主潮とその批判』其他(東京市麴町區三番町六三 開發社 十八錢)

▲鷄籠 六號(京城府南山町三ノ三三 眞宗大谷派本願寺京城別院文書傳道部 十錢)

▽朝鮮釀造協會雜誌 六號(京城府明治町二の八七 朝鮮釀造協會 五十錢)

けふの新刊 (三日)

(警務局圖書課調べ)

邦文の部 ▲京畿道報(第一五五號)京畿道廳 ▲同民(第四十六號)同民會 ▲仁取商報(七十六號)仁取商會 ▲朝鮮內報(第九〇四號)帝國興信所京城支所 ▲朝鮮要報(第一九一號)商業興信所京城支所 ▲局友(第一三號)鐵道局々友會 ▲朝鮮氣象月報 朝鮮總督府觀測所 ▲月報(六號)京畿道金融組合聯合會 ▲松山商報(第六號)松山主計商店 ▲朝鮮土木建築報(二二號)朝鮮土木建築報社 ▲江原消報(第七一號)江原道廳 ▲同(號外)同 ▲山葡萄(七月號)山葡萄發行所 ▲群山商報(第一九四號)群山商報發行會 ▲警察通信(第二號)咸鏡北道警察部 ▲釜山內報(第八八號)大日本興信所釜山支所 ▲釜山福田又商報(第一〇號)福田又商店 ▲阿波屋商報(第一一號)阿波屋荒物商店 ▲釜山岸本商報(第六九號)岸本商店 ▲婦人之愛 本港新聞京城支局 ▲今日の朝鮮財話 同極東時報社

鮮文ノ部 ▲學燈(七月號)學燈社 ▲時兆(第七號)時兆社 ▲主日學生(七月號)主日學生社 ▲朝鮮週報(第一五號)朝鮮週報社 ▲金融組合月報(第二一號)全南金融組合 ▲金氏總譜 全覺朝 ▲三國略 崔玟煥

讀者らん

▲私は高等科卒業ですが、檢定試驗と職業科正教員檢定試驗と、どちらが程度が高いので、又府內で檢定試驗が受けられるでせうか。府內で行ふなら毎年何月頃あるでせうか。科目は高等科で習つた科目だけ調べたら充分でせうか、又英語とか、幾何學なんか加はるのでせうか。右御存じのお方は御面倒ながら、本紙讀者らんまでお知らせ下さい(お願生)

▲本府學務課で御尋ね下さい(係り)

▲恒例盆の婚禮が近づきました。年の頃なから彼奴共に石を投げつけろヤレ何んのと樹上で騷ぎの起ころは余りに目まぐるしい限りです。施すのではなく浮べる盗むといふ風です、あれでは施主にしても仰にしても西方丸にも極樂丸にものる事ものせる事も出來ませんでせう、どうか今年は警察力により少く共警圖より下流にあらざれば拾得出來ない事にして頂きたいものです(大鄕悪生)

▲毎晩の様に異樣な風ていをして本ブラする○○學生よお前等の國の本町ではないぞ氣をつけろ(鐵けん生)

▲七月二日午後二時頃古市町鶴ケ岡入口の道路で皮製蟇口片錠入れを拾ひましたが中には萬年筆一ケ外に鉛筆五六本入れてあります落した方は左記の所に保管してありますから御出で下さい(古市町四二番本三〇七番へ)

▲六月三十日午前七時半頃若草町通において車輛サック入『山岡』の國印大小各一個を拾得して保管して居ます紛失又は心當たりの方は總督府理財課片山まで申出下さい(片山)

▲龍山の○店の與樂よ余り近所の惡口をいふのをヨセヨあなたの御主人の體面にかゝはるぞ(富文)

▲小學六年生試驗準備を致したいと存じますがどなたか指導頂き度い現在かゝる御經驗のおありになる方なら更に結構です(お願ひ生)

▲來年師範普通文官試驗を受けようと思つて居る者ですが、どなたか講議錄をお譲り下さる方はありませんか、何號の歐合のでもよろしいですか?(T、K生)

▲私は月給生活者ですが小供の學資の足しに毎日午後四時以後を利用して月三十圓位の余收を得たし御方が御世話下さい(苦給者)

中央館 (マキノ社)

三日ヨリ特選三大映畫特別提供 京城映畫界に獨り萬丈の氣を以て矢繼早やの名畫上映 名畫に醉はなく個當に節なし パラマウント映畫會社超特作 自然激響言語に超越破天荒の大活劇 森林活劇 森の男 全六卷 ジャック・ホルト氏大猛演 デイミトリプコウエツキー氏原作監督超特作大映畫 社會劇 煉獄の花 全八卷 性格女優ポーラ・ネグリ嬢出演 ロバート・フレイザー氏 ジョセフ・スウイカード氏助演 愛の惱み!愛の涙轉々因まりなき愛欲の眞實と歡樂愛と誘惑見よ來り嘆け此の悲劇哀詩に…… マキノ月形プロダクション提携第一回特別提供 原作 脚色 秋篠珊次郎氏 監督 非上金太郎氏 時代劇 酒毒の劍法 全九卷 月形龍之介獨立第一回主演 高松錦之助、森靜子、天野刄一、小官一晃、外オールスターキヤスト

大正館

五日より留特別大週行 好評絶大戰鬪斯提互彈篇 蒲田スタヂオ超特作 島津保次郎監督作品 戀の問題突發!!姑に惡條件の下で嫁を強制して行くまがりかどに一つの問題と是か非か近代的手法に御期待下さい 天下一品松竹蒲田モダン映畫 姑花嫁奮戰記 六卷 田中絹代、林千歲、吉田蝶子、齋藤達雄 安田徳太郎 小品 坂本武共演 悲劇 風浪の俠兄 全卷 佐々木恒次郎作品 草間實、東堅子、西條香代子主演 世の母親の苦しみ世の母なきもの子を持つ父と子 愛と母の戀世の母親のそれは限りなき父性愛の偉大さ 父性愛に暖ぐプレゼント 岩田祐吉、林千歲、岡村文子、阪本武大協演 十卷

東亞倶樂部

東亞キネマ直營 當る五日より納涼大興行 觀覧料階上四十錢、小人二十錢 階下大人三十錢、小人十五錢(割引券は出しません) パラマウント・フイツシヤー映畫 滑稽喜劇 闘病の巻 一卷 東亞キネマ京都作品 名犬レンジヤー主演 エフビーオー映畫 燃ゆる復讐 七卷 仲よく旅をつゞけた女が途中から危ない事件に遭遇して行く犯人の為めに引つ捕へられ… 名犬レンジヤー・ティいさ活劇 東亞キネマ京都作品 光嵐寛壽郎、原駒子主演 仁科熊彦監督 大衆的時代劇 阪東俠客陣 十卷 上州國定忠治の始祖から運命の秘めぐり、任俠の心… 年の次週!!待望の大東亞の本マノンレスコオ公開

喜樂館

特選三大名畫大興行 四日(水曜日)ヨリ 日活現代劇部作品 監督 木藤茂 現代劇 老長 五卷 主演 徳川良子 山本嘉一、ウィリアム・フォックス社 ロバート・ケークル氏 冒險大活劇 零下卅度 五卷 ジョン・ギルバート 洋劇 湾に浪… 日活時代劇部超特作品 監督 辻吉郎 時代映畫 安政俠艷記 全十二卷 河部五郎、酒井米子、澤村春子、葛木香一 共演

浪花館

七月四日より 安來節 高島君江一行 山下吉之助一行

京龍館

朝鮮藝術宗內

七月五日ヨリ時代劇大會 大日活會社時代劇部超特作品 原作 吉川英治 脚色 野村雅延 監督 辻吉郎 主演 尾上多見太郎 西井十米子 谷崎十郎 大阪每日新聞連載 時代映畫 鳴戸秘帖 第三篇

豆頭双優眞に迫る大劇映畫!! カ會で斷然片の洋画上映に 大大殺!!銀幕の白…

◎ミツワ家庭藥三十二方の內

外用藥十六方

ミツワ鼻病液	ミツワ點眼液	ミツワ齒痛液	ミツワ含嗽錠	ミツワ鎭痛藥	ミツワ螯蟲液	ミツワ養毛液	ミツワ腋臭藥
四十錢	點眼器付 二十錢	二十錢	三十錢	五十錢	四十錢	六十錢	四十錢
鼻カタル、鼻汁過多、鼻閉塞、鼻充血、鼻出血、臭鼻症、鼻粘膜腫脹に奏效。	結膜炎、濾泡性結膜炎、充血、急性結膜炎、淚液分泌亢進、結膜發赤、特に寐漏に…	齒齦內の腐敗醱酵を制止し齒神經を麻痺せしめて齒痛の原因を除き去るなり。	口內の粘液を溶かし酸を中和し更に防腐消毒の效あり即ち口腔及咽喉諸症に。	頭痛、肩凝、腰痛、リウマチス等、即ち打撲傷、捻傷… 主とす…	蚊、蚤、南京蟲、毛蟲、蜈蚣、蚤、虻等… 螫されし時。	脫毛、頭垢の過多を防ぎ、毛髪の發育榮養を良くせんとする場合に奏效す。	腋汗と腋臭とを兼痛へたる收斂性腋臭藥にして、即ち腋臭、多汗症に最適。

ミツワ撒布藥	ミツワ軟膏	ミツワ制痒膏	ミツワ頑癬膏	ミツワ痔座藥	ミツワ婦人座藥	ミツワリセニン	ミツワ雪の雫
二十錢	二十錢	二十五錢	二十錢	五十錢	五十錢	洗滌器付 八十錢	五十錢
汗疹、多汗症、腋臭、皮膚病、皮脂漏、表皮剝脫、皮膚廢爛、座瘡、凍瘡、汗疹等。	表皮剝脫、擦過傷、毛嚢炎、凍瘡、火傷、疥癬、汗疱、靑腫瘍、白癬等。	皮膚瘙痒症、汗疹、汗疱、濕疹、蕁麻疹、凍傷、蟲刺等のかゆき場合に。	頑癬、陰囊疥、白癬、汗疱、濕疹等の寄生菌性皮膚病に缺くべからざる卓效藥。	痔核、痔瘻、脫肛、肛門裂傷。即ち鎭痛消炎且收斂性を有する一般痔疾藥。	白帶下、膣炎、子宮內外膜炎、子宮實質炎、喇叭管炎、卵巢炎等に奏效す。	淋毒に因る尿道炎、尿道口炎、排膿、放尿時疼痛、尿意頻數に卓效を奏す。	皮膚を強壯滑澤ならしめ、皮膚乾燥、表皮龜裂、凍傷、火傷、雀斑、濕疹、肝斑。

◇小山田醫學士編『家庭治療法』一冊、特價七十錢にて郵送す。

發賣品目錄及び取次販賣規定御申込次第送呈

本邦唯一 處方明記

處方明記の卓效藥三十二方を揃ふ

製劑監督 理學博士 藥學士 小平勤氏

ミツワ家庭藥 三十二方

特徵

一、處方を公開して內容を明記してあります。

一、處方は的確にして奏效は顯著であります。

一、製劑は精確にして效力は一定不變であります。

一、藥品は純良にして中毒の危險がありません。

二、容器は完全にして變質の虞がありません。

三、內服藥は錠劑にして服用し易いのであります。

四、價格は低廉にして長く保存に耐へます。

醫術の進步に伴れて、藥劑の用途も亦一層擴がるべきであります。然るに賣藥と云へば、何と無く古い感じを與へるは何故か。思ふに、其多くが今日尙昔ながらの無效無害に近く留まれるが故ではありますまいか。彼の內容を秘密にして徒らに其效能を吹聽せるが如きは、到底新時代の要求せる今日に容れらるゝ筈が有りません。

小店茲に大に見る所あり、最も進步せる現代醫學及び藥學上の見地から、最も適確の處方を定め、其藥名分量を公開し、純良の藥品を選び、調劑を的確にして、各種の ミツワ家庭藥 を發賣しました所、幸ひにして大方の御所期に副ひ劃時代的新賣藥たるの名聲を博し得たるを感謝致します。益々御利用の程を御願ひ申上げます。

全國著名の藥店にあり・若し無き時は本舖より御直接送呈す

◎ミツワ石鹼本舖 東京丸見屋商店

營業所 下谷區二長町 電話 下谷(八三)局 二一七〇〇一一〇一二番 振替貯金口座東京二七〇一番

◎ミツワ家庭藥三十二方の內

內用藥十六方

◇處方、用法、効能の詳細は、各說明書に在ります。

ミツワ健胃錠	ミツワ胃腸散	ミツワ消化錠	ミツワ制酸錠	ミツワ緩下錠	ミツワ止瀉錠	ミツワ淸腸錠	ミツワ驅蟲錠
二十錢 五十錢	錫入散藥 二十錢	四十錢 一圓	二十錢	二十五錢 六十錢	四十錢	四十錢	一圓
食慾不振、胃酸過多、胃カタル、其他の病的消化器の機能を催したるに最適。	過飲過食に因する胃カタル、胃酸過多、嘈囃、噯氣、胃部膨滿等に迅速奏效す。	澱粉性食物は勿論、肉類、雞卵、牛乳等をも消化し、且脂肪をも吸收し易らしむ。	酒の過飲、過食に偉效あり、宿醉及び菓子の惡心、嘔吐、胃痛其他。	常習便秘、便秘、胃腸障碍、脚氣等の病に因る便秘、其他一般の便秘に卓效あり。	急性慢性腸加答兒を除きたる一般カタル性下痢に對する收斂止瀉藥中の白眉なり。	過飲過食、不良の飲食物に因る腸內の異狀醱酵に、及疫痢流行時の豫防に。	蛔虫、蟯虫等の腸內寄生虫驅逐に奏效最も確實なるサントニンを主藥とせり。

ミツワ淸涼劑	ミツワ解熱錠	ミツワ鎭咳錠	ミツワミューズ	ミツワ人參錠	ミツワ鎭靜錠	ミツワ婦人湯藥	ミツワプレトロピン
十錢 四十錢	四十錢	五十錢	八十錢	一圓	一圓	七十錢	一圓 六十錢
口中淸涼、口中病豫防、神身爽快。	感冒、頭痛、齒痛、レウマチス、神經痛等に原因する發熱及疼痛に卓效あり。	咽喉カタル、氣管枝カタル、喘息、百日咳、肺結核等呼吸器病の激咳並に去痰。	一般結核性疾患、肺尖カタル、氣管枝カタル、肋膜炎、腹膜炎、カリエス其他。	老衰、精力減退、神經衰弱、ヒステリー、胃腸病、貧血、萎黃病、冷症、逆上。	神經過敏症に原因する不眠症、頭痛、心悸亢進、逆上、眩暈、耳鳴、其他。	婦人病、經血不順、月經痛、子宮內外膜炎、卵巢炎、白帶下、頭カタル、貧血症。	尿道の殺菌、消炎及利尿に偉効を奏する淋疾內服藥及膀胱カタル、腎盂炎。

取次販賣御賴る簡易・副業として最も確實適當

朝鮮郵船

〇金剛山探勝航路開始 咸北丸就航

自五月十六日至十月十五日

元山發長箭行 毎日午前九時 / 長箭發元山行 毎日午后二時半 / 元山發 毎日午后三時半 / 長箭發 毎日午后九時

●濟江丸 七月一二日 新義州發 西鮮各港經由博多行

●釜山丸 七月一三日 雄基發 北鮮各港經由博多行

〇仁川出帆(代理店內國通運支店)

東京行 金剛山丸 七月六日 / 大阪行 濟江丸 七月一五日 / 長崎三角行 芝罘丸 七月一四日 / 鹿兒島行 昌原丸 七月一一日 / 木浦行 … / 濟州行 櫻井丸 七月六日 / 大連青島行 … / 釜山上海行 平安丸 七月一〇日 / 大連行 芝罘丸 七月八日

〇木浦出帆(代理店山野回漕店)

東京行 金剛山丸 七月八日 / 大阪行 慶州丸 七月七日 / 濟州島行 慶興丸 七月六日 / 多島海行 … 七月一一日 / 仁川行 昌原丸 七月六日 / 釜山上海行 … 七月八日

〇釜山出帆(取扱店大池回漕店)

東京北鮮行 金剛山丸 七月一〇日 / 大阪西鮮行 慶州丸 七月九日 / 大阪北鮮行 京畿丸 七月一一日 / 長崎三角行 芝罘丸 七月一七日 / 大阪(釜山)行 咸鏡丸 七月一一日 / 北鮮行 慶興丸 七月一〇日 / 浦潮行 濟津丸 七月一一日 / 上海行 錦江丸 七月九日 / 鬱陵島行 … 七月七日 / 江原道行 雄基丸 七月八日 / 濟州島行 … 七月七日 / 宇品大阪行 立神丸 七月一九日 / 濟津元山西湖津經由行 立神丸 七月八日

〇元山出帆(代理店內國通運支店)

東京行 … 月 日 / 大阪行 釜山丸 七月一六日 / 大阪行 京畿丸 六月八日 / 沿岸經由 新義州丸 七月六日 / 江原道行 白頭山丸 七月一三日 / 鬱陵島行 光榮丸 七月七日 / 元山清津行 … / 雄基行 寧川丸 七月八日 / 浦潮行 濟津丸 七月一三日 / 宇品大阪行 立神丸 七月一七日 / 西湖津行 立神丸 七月一〇日

▲右之外各地共臨時船ヲ配船致シ便宜ノ御取計ヲ居候

京城南大門通リ 朝鮮郵船株式會社 電話本局(四一一九五番 四一一九七番 一九六八番 一九八番) 釜山支店 大倉町 電長一八四 元山支店 海岸通 電長一三四 仁川出張所 海岸町 電長三五一 京城代理店 內國通運會社 電本一七九、三一〇番

大阪商船株式會社

●關門神戸大阪行(釜山木浦經由) 大信丸 七月九日 / 大州丸 七月十五日 / 智東丸 七月十三日 / 小郡丸 七月六日 / 山東丸 七月八日 / 四十四丸 / ▲名古屋、清水、東京行 七月十一日 / ▲甲子丸

●大連行 關東丸 七月十八日

●長崎、鹿兒島、三角行 關東丸 七月廿四日

清津、元山出帆 元山、雄基行 昭國丸 七月七日 / 釜山、門司、宇品、神戸、大阪行 天草丸 七月七日

●京城發清津行連絡便利 清津行連絡列車、元山發… 京城發午前… 列車ニ連絡… 朝鮮內主要驛ニテ通絡切符發賣ス

內地各港出帆主要航路 ●歐洲行毎月一回 ●濠洲行毎月一回 ●南米行毎月一回 ●北米行毎月二週一回 ●孟買行毎月二回 ●南洋行毎月一回 ●甲谷陀行毎月一回 ●亞弗利加行毎月一回 ●臺灣行 ▲ 八幡各廻船

大阪商船株式會社仁川支店 電話二一〇、二一一番 京城代理店 國際運送株式會社支店 電話二一〇七、一五九七番 專賣仲次 仁川本町 … 田 … 專屬荷扱 仁川港町六 … 電話七二一番、一四三番